

**วิทยาลัยการเมืองและการปกครอง  
มหาวิทยาลัยราชภัฏสวนสุนันทา**



**รายงานผลการปฏิบัติราชการ  
ปีงบประมาณ พ.ศ.2566  
(รอบ 12 เดือน)**

## คำนำ

วิทยาลัยการเมืองและการปกครอง ได้จัดทำแผนยุทธศาสตร์ ระยะ 5 ปี (พ.ศ. 2565 – 2569) และแผนปฏิบัติราชการ ประจำปีงบประมาณ พ.ศ. 2566 โดยมีการแปลงแผนไปสู่การปฏิบัติที่เกี่ยวข้องกับทุกหน่วยงานภายในวิทยาลัยการเมืองและการปกครอง โดยการจัดทำเป็นคำรับรองการปฏิบัติการ และติดตามประเมินความสำเร็จในการบรรลุเป้าหมายแต่ละยุทธศาสตร์ ซึ่งจะทำให้วิทยาลัยการเมืองและการปกครอง.ทราบถึงความก้าวหน้า ปัญหา อุปสรรคและผลกระทบที่เกิดขึ้น และจะนำมาพิจารณาหาแนวทางแก้ไขในปีถัดไป

รายงานผลการปฏิบัติราชการเล่มนี้ จึงเป็นผลการปฏิบัติราชการตามคำรับรองการปฏิบัติราชการ ประจำปีงบประมาณ พ.ศ. 2566 รอบ 12 เดือน (1 ตุลาคม 2565 – 30 กันยายน 2566)

ท้ายนี้ ขอขอบคุณ ผู้บริหาร อาจารย์และบุคลากรสายสนับสนุนทุกท่าน ที่มีส่วนร่วมผลักดันให้ยุทธศาสตร์ของวิทยาลัยการเมืองและการปกครอง.ได้บรรลุผลสำเร็จตามเป้าหมาย



ผศ. (พิเศษ) พล.ต.ท.ดร. สันฐาน ชยนนท์

คณบดีวิทยาลัยการเมืองและการปกครอง

## สารบัญ

คำนำ.....	ก
สารบัญ.....	ข
บทสรุปผู้บริหาร.....	
ส่วนที่ 1 บทนำ.....	1
➤. ประวัติความเป็นมาของวิทยาลัย.....	1
➤. โครงสร้างของวิทยาลัย.....	2
➤. โครงสร้างการบริหารจัดการมหาวิทยาลัย.....	3
➤. ทิศทาง เป้าหมาย และยุทธศาสตร์เพื่อพัฒนามหาวิทยาลัย.....	4
ส่วนที่ 2 สรุปผลการปฏิบัติราชการตามคำรับรองการปฏิบัติราชการ ประจำปีงบประมาณ พ.ศ. 2566.....	6
ส่วนที่ 3 รายละเอียดผลการปฏิบัติราชการตามคำรับรองการปฏิบัติราชการ ประจำปีงบประมาณ พ.ศ. 2566..	13
➤. ยุทธศาสตร์ที่ 1 พัฒนามหาวิทยาลัยให้เป็นเอตทัคคะและผลิตบัณฑิตให้เป็นมืออาชีพ.....	13
▶ <b>เป้าประสงค์ 1.1</b> บัณฑิตมีคุณภาพตามอัตลักษณ์ของมหาวิทยาลัย มีทักษะและวิชาชีพเฉพาะทางเป็นที่ ยอมรับของผู้ใช้บัณฑิตและสังคม รวมทั้งได้งานตรงความต้องการของประเทศ.....	13
ตัวชี้วัด 1.1.1 อัตราการคงอยู่ของผู้เรียน .....	13
ตัวชี้วัด 1.1.2 ร้อยละของผู้สำเร็จการศึกษาที่ทำงานใน 10+2 อุตสาหกรรมเป้าหมาย.....	15
ตัวชี้วัด 1.1.3 ร้อยละของบัณฑิตปริญญาตรีที่ได้ออกมาหรือประกอบอาชีพอิสระภายใน 1 ปี.....	18
ตัวชี้วัด 1.1.4 ร้อยละของผู้จ้างงานที่พอใจอย่างยิ่งในคุณลักษณะของบัณฑิต.....	48
▶ <b>เป้าประสงค์ 1.2</b> มหาวิทยาลัยมีการส่งเสริมและสนับสนุนให้นักศึกษามีคุณลักษณะบัณฑิตที่พึงประสงค์ เป็นที่ยอมรับในระดับชาติหรือนานาชาติ.....	51
ตัวชี้วัด 1.2.1 ร้อยละของนักศึกษาที่ได้รับการยกย่องหรือยอมรับในระดับชาติและ/หรือนานาชาติ	51
▶ <b>เป้าประสงค์ 1.3</b> นักศึกษามีความรู้และทักษะในการทำงานวิจัย งานสร้างสรรค์ นวัตกรรม และสิ่งประดิษฐ์.....	54
ตัวชี้วัด 1.3.1 จำนวนงานวิจัย บทความวิชาการ งานสร้างสรรค์ นวัตกรรมและสิ่งประดิษฐ์ของ นักศึกษาไปนำเสนอ/ประกวดหรือตีพิมพ์ในระดับชาติหรือนานาชาติ.....	54
ตัวชี้วัด 1.3.2 จำนวนนักศึกษาร่วมกับอาจารย์ที่มีผลงานวิจัย บทความวิชาการ งานสร้างสรรค์ หรือสิ่งประดิษฐ์.....	63
▶ <b>เป้าประสงค์ 1.5</b> มหาวิทยาลัยที่มีระบบบริหารจัดการ และการจัดการเรียนการสอนด้วยระบบดิจิทัล..	70
ตัวชี้วัด 1.5.3 ร้อยละของอาจารย์ที่มีรูปแบบการจัดการเรียนการสอนด้วยระบบ Hybrid Classroom.....	70

▶ <b>เป้าประสงค์ 1.6</b> มหาวิทยาลัยมีหลักสูตรเอตตะทักคะ และเป็นที่ยอมรับในระดับประเทศและนานาชาติ	75
ตัวชี้วัด 1.6.1 จำนวนสาขาวิชาที่มีผลการดำเนินงานตามเกณฑ์สาขาวิชาสู่เอตตะทักคะ 80 คะแนน ขึ้นไป.....	
ตัวชี้วัด 1.6.2 จำนวนสาขาวิชาที่ตอบสนอง 10+2 อุดสาหกรรมเป้าหมาย <sup>(2)</sup> .....	78
ตัวชี้วัด 1.6.3 จำนวนหลักสูตรทางไกล.....	80
ตัวชี้วัด 1.6.4 จำนวนหลักสูตรนานาชาติหรือหลักสูตร 2 ภาษา <sup>(3)</sup> .....	82
ตัวชี้วัด 1.6.5 ร้อยละอาจารย์ที่มีเอกสารหรือสื่อการสอนเป็นภาษาอังกฤษ.....	84
▶ <b>เป้าประสงค์ 1.7</b> มหาวิทยาลัยมีหลักสูตรระยะสั้นที่สามารถเรียนรู้ได้ตลอดชีวิต รวมทั้งเกิดทักษะ เพื่ออนาคต.....	96
ตัวชี้วัด 1.7.1 จำนวนหลักสูตรระยะสั้นหรือหลักสูตร Non-Degree.....	96
ตัวชี้วัด 1.7.2 จำนวนหลักสูตรแบบบูรณาการระหว่างศาสตร์ของกลุ่มสาขาวิชาในรูปแบบคลัสเตอร์ ภายในมหาวิทยาลัยหรือข้ามสถาบันอุดมศึกษา <sup>(4)</sup> .....	98
▶ <b>เป้าประสงค์ 1.8</b> มหาวิทยาลัยมีหลักสูตรที่จัดการเรียนการสอนร่วมกับสถานประกอบการ ในการผลิต บัณฑิตที่มีทักษะและวิชาชีพเฉพาะทาง.....	100
ตัวชี้วัด 1.8.1 จำนวนหลักสูตรที่จัดการเรียนการสอนร่วมกับสถานประกอบการ <sup>(5)</sup> .....	100
ตัวชี้วัด 1.8.2 จำนวนนักศึกษาที่เข้าเรียนรู้และปฏิบัติงานจริงร่วมกับหน่วยงานหรือสถานประกอบการที่ อยู่ในกลุ่ม 10+2 อุดสาหกรรมเป้าหมาย (S-curve).....	102
ตัวชี้วัด 1.8.3 จำนวนอาจารย์ที่จัดการเรียนรู้และปฏิบัติงานในหน่วยงานหรือสถานประกอบการทั้งใน ประเทศหรือต่างประเทศ.....	106
▶ <b>เป้าประสงค์ 1.9</b> มหาวิทยาลัยมีหลักสูตรที่ตอบสนองความต้องการขององค์กรวิชาชีพ.....	109
ตัวชี้วัด 1.9.1 จำนวนหลักสูตรที่พัฒนาหรือปรับปรุงร่วมกับองค์กรวิชาชีพ.....	109
▶ <b>เป้าประสงค์ 1.10</b> บุคลากรสายวิชาการมีคุณภาพสูง ทั้งความรู้ ทักษะในการปฏิบัติงาน ตลอดจนมี ความก้าวหน้าในสายอาชีพ.....	111
ตัวชี้วัด 1.10.1 ร้อยละของอาจารย์ที่มีตำแหน่งทางวิชาการ.....	111
ตัวชี้วัด 1.10.2 ร้อยละของอาจารย์ที่มีคุณวุฒิปริญญาเอก.....	112
ตัวชี้วัด 1.10.3 จำนวนอาจารย์ที่มีความเชี่ยวชาญวิชาชีพในศาสตร์ของตนเอง.....	115
▶ <b>เป้าประสงค์ 1.11</b> บุคลากรสายสนับสนุนวิชาการมีคุณภาพสูงทั้งความรู้ ทักษะในการปฏิบัติงาน ตลอดจน มีความก้าวหน้าในสายงาน.....	117
ตัวชี้วัด 1.11.1 จำนวนบุคลากรสายสนับสนุนวิชาการที่เข้าสู่ตำแหน่งที่สูงขึ้น.....	111
ตัวชี้วัด 1.11.2 จำนวนบุคลากรสายสนับสนุนวิชาการที่มีทักษะและความเชี่ยวชาญในสายงาน....	118
▶ <b>เป้าประสงค์ 1.12</b> มหาวิทยาลัยมีการบริหารจัดการด้วยคุณธรรมและความโปร่งใส.....	121

ตัวชี้วัด 1.12.1 ผลการประเมินคุณธรรมและความโปร่งใสในการดำเนินงานของหน่วยงานภาครัฐ : ITA.....	121
➤. ยุทธศาสตร์ที่ 2 สร้างงานวิจัยและนวัตกรรมระดับชาติและนานาชาติเพื่อคุณภาพชีวิต เศรษฐกิจและสังคมอย่างยั่งยืน.....	122
▶ เป้าประสงค์ 2.1 ผลงานวิชาการ วิจัยและงานสร้างสรรค์ ได้รับการตีพิมพ์ เผยแพร่ในระดับชาติ หรือนานาชาติ ที่ตีพิมพ์ร่วมกับหน่วยงานภาครัฐและเอกชน.....	122
ตัวชี้วัด 2.1.1 ร้อยละคุณภาพของผลงานวิชาการ วิจัยหรืองานสร้างสรรค์ที่ตีพิมพ์ เผยแพร่ในระดับชาติ หรือนานาชาติต่ออาจารย์ประจำและนักวิจัย.....	122
ตัวชี้วัด 2.1.2 บทความที่ตีพิมพ์ลงวารสารระดับนานาชาติในฐาน Scopus ร่วมกับหน่วยงานภาคอุตสาหกรรม.....	137
ตัวชี้วัด 2.1.3 บทความที่ตีพิมพ์ลงวารสารระดับนานาชาติในฐาน Scopus ร่วมกับมหาวิทยาลัยที่อยู่ในอันดับ 1 - 500 (QS Ranking) <sup>(6)</sup> .....	139
ตัวชี้วัด 2.1.4 จำนวนผลงานวิจัยที่ตีพิมพ์ร่วมกับหน่วยงานต่างประเทศในฐาน Scopus.....	141
▶ เป้าประสงค์ 2.3 ผลงานวิจัย งานนวัตกรรม งานสร้างสรรค์ที่นำไปใช้ประโยชน์พัฒนาชุมชนให้สามารถพึ่งพาตนเองได้.....	143
ตัวชี้วัด 2.3.1 จำนวนงานวิจัย งานนวัตกรรม งานสร้างสรรค์หรืองานวิชาการที่นำไปใช้ประโยชน์ในการพัฒนาผลิตภัณฑ์หรือสร้างรายได้ลดรายจ่าย หรือพัฒนาประชาชนและชุมชนให้เข้มแข็งและยั่งยืน.....	143
▶ เป้าประสงค์ 2.7 มหาวิทยาลัยสามารถบริหารจัดการทรัพย์สิน สิทธิบัตร และการระดมทุนเพื่อใช้ในการปฏิบัติตามภารกิจ.....	146
ตัวชี้วัด 2.7.1 จำนวนเงินภายนอกที่สนับสนุนเพื่อจัดการศึกษา <sup>(8)</sup> .....	146
▶ เป้าประสงค์ 2.8 มหาวิทยาลัยมีการบริการวิชาการที่สอดคล้องกับความต้องการของท้องถิ่นและสังคม.....	148
ตัวชี้วัด 2.8.1 จำนวนองค์ความรู้หรือนวัตกรรมที่มหาวิทยาลัยนำไปใช้ประโยชน์ในการส่งเสริมให้ชุมชนสามารถพึ่งตนเองและจัดการตนเองได้อย่างยั่งยืน.....	148
➤. ยุทธศาสตร์ที่ 3 สร้างความสัมพันธ์กับเครือข่ายและขยายการยกย่องระดับนานาชาติ.....	149
▶ เป้าประสงค์ 3.1 มหาวิทยาลัยเป็นที่ยอมรับในระดับชาติและนานาชาติ.....	149
ตัวชี้วัด 3.1.1 ร้อยละความสำเร็จของแผนการจัดอันดับมหาวิทยาลัย <sup>(9)</sup> .....	149
▶ เป้าประสงค์ 3.2 ความมีชื่อเสียงของมหาวิทยาลัย โดยมีนักเรียนเลือกศึกษาต่อในมหาวิทยาลัย.....	156
ตัวชี้วัด 3.2.1 ร้อยละของนักเรียนที่เข้ามาศึกษาต่อในมหาวิทยาลัยต่อแผนรับนักศึกษาประจำปี....	154
▶ เป้าประสงค์ 3.3 นักศึกษาชาวต่างชาติเข้าศึกษาต่อหรือมีการแลกเปลี่ยนในสาขาวิชา.....	156
ตัวชี้วัด 3.3.2 จำนวนนักศึกษาต่างชาติที่เข้ามาแลกเปลี่ยนอย่างน้อย 1 ภาคเรียน.....	156
ตัวชี้วัด 3.3.3 จำนวนนักศึกษาของมหาวิทยาลัยที่ไปแลกเปลี่ยนอย่างน้อย 1 ภาคเรียน.....	158
▶ เป้าประสงค์ 3.4 อาจารย์ชาวต่างชาติที่ปฏิบัติงานหรือมีการแลกเปลี่ยนในสาขาวิชา.....	160

ตัวชี้วัด 3.4.1 จำนวนอาจารย์ชาวต่างชาติที่มีสัญญาจ้างเต็มเวลา.....	160
▶ เป้าประสงค์ 3.5 มหาวิทยาลัยมีการดำเนินการจัดกิจกรรมความร่วมมือกับเครือข่ายในประเทศ.....	161
ตัวชี้วัด 3.5.1 ร้อยละหนังสือแสดงเจตจำนง (LOI) หรือบันทึกความเข้าใจ (MoU) หรือบันทึกข้อตกลง (MoA) ในประเทศที่มีการจัดกิจกรรมร่วมกัน.....	161

## สารบัญ (ต่อ)

▶ เป้าประสงค์ 3.6 มหาวิทยาลัยมีการดำเนินการจัดกิจกรรมความร่วมมือกับเครือข่ายต่างประเทศ.....	166
ตัวชี้วัด 3.6.1 จำนวนกิจกรรมที่ดำเนินการร่วมกับมหาวิทยาลัยต่างประเทศที่อยู่ในลำดับ 1-500 QS Rankings <sup>(11)</sup> .....	166
ภาคผนวก.....	
ประมวลภาพกิจกรรม.....	169
คณะผู้จัดทำ.....	

## บทสรุปผู้บริหาร

วิทยาลัยการเมืองและการปกครอง เป็นหน่วยงานในกำกับของมหาวิทยาลัยราชภัฏสวนสุนันทา ที่มีภารกิจหลักในการจัดการเรียนการสอน วิจัย บริการวิชาการ และทำนุบำรุงศิลปและวัฒนธรรม มีการกำหนดวิสัยทัศน์ เพื่อใช้เป็นทิศทางการดำเนินงานให้บรรลุตามวัตถุประสงค์และเป้าหมาย ไว้ว่า “วิทยาลัยเอตทัคคะที่มีอัตลักษณ์ (Niche Guru College)” สำหรับปีงบประมาณ พ.ศ. 2566 วิทยาลัยการเมืองและการปกครองกำหนดยุทธศาสตร์เพื่อการพัฒนา ภายใต้กรอบยุทธศาสตร์วิทยาลัยการจัดการอุตสาหกรรมบริการ จำนวนทั้งหมด 39 ตัวชี้วัด จำแนกเป็นตัวชี้วัดที่สะท้อนจุดเน้นของการพัฒนาเพื่อวัดความสำเร็จของการปฏิบัติราชการ จำนวน 9 ตัวชี้วัด และตัวชี้วัดที่ใช้ในขับเคลื่อนการปฏิบัติงาน จำนวน 30 ตัวชี้วัด

### ตารางที่ 1 สรุปจำนวนตัวชี้วัดจำแนกตามยุทธศาสตร์

ยุทธศาสตร์	ตัวชี้วัดที่สะท้อนจุดเน้น	ตัวชี้วัดที่ใช้ในขับเคลื่อน	ตัวชี้วัดทั้งหมด
ยุทธศาสตร์ที่ 1 พัฒนามหาวิทยาลัยให้เป็นเอตทัคคะและผลิตบัณฑิตให้เป็นมืออาชีพ	5	20	25
ยุทธศาสตร์ที่ 2 สร้างงานวิจัยและนวัตกรรมระดับชาติและนานาชาติเพื่อคุณภาพชีวิต เศรษฐกิจและสังคมอย่างยั่งยืน	2	5	7
ยุทธศาสตร์ที่ 3 สร้างความสัมพันธ์กับเครือข่ายและขยายการยกย่องระดับนานาชาติ	2	5	7
<b>รวมทั้งสิ้น</b>	<b>9</b>	<b>30</b>	<b>39</b>

จากการติดตามผลการปฏิบัติราชการ รอบ 12 เดือน พบว่า ตัวชี้วัดที่มีผลการดำเนินงานบรรลุเป้าหมาย จำนวน 28 ตัวชี้วัด จากตัวชี้วัดทั้งหมด 39 ตัวชี้วัด คิดเป็นร้อยละ 71.79 ดังนี้

ยุทธศาสตร์	ตัวชี้วัดทั้งหมด	น้ำหนัก (ร้อยละ)	คะแนนเฉลี่ย ถ่วงน้ำหนัก	ตัวชี้วัดที่บรรลุเป้าหมาย	ร้อยละการบรรลุ
ยุทธศาสตร์ที่ 1 พัฒนามหาวิทยาลัยให้เป็นเอตทัคคะและผลิตบัณฑิตให้เป็นมืออาชีพ	25	50.04	4.7002	24	96.00
ยุทธศาสตร์ที่ 2 สร้างงานวิจัยและนวัตกรรมระดับชาติและนานาชาติเพื่อคุณภาพชีวิต เศรษฐกิจและสังคมอย่างยั่งยืน	7	15.05	2.1619	2	28.57
ยุทธศาสตร์ที่ 3 สร้างความสัมพันธ์กับเครือข่ายและขยายการยกย่องระดับนานาชาติ	7	15.05	2.3079	2	28.57
<b>รวม</b>	<b>39</b>	<b>80.14</b>	<b>3.7743</b>	<b>28</b>	<b>71.79</b>

## ส่วนที่ 1 บทนำ

### ❖ ประวัติความเป็นมาของวิทยาลัยการเมืองและการปกครอง

มหาวิทยาลัยราชภัฏสวนสุนันทา เป็นสถาบันอุดมศึกษาที่มีภารกิจหนึ่งในการผลิตบัณฑิตที่มีคุณภาพระดับแนวหน้า โดยมุ่งเน้นพัฒนาขีดความสามารถของเยาวชนให้เป็นทรัพยากรมนุษย์ที่มีคุณภาพและมีคุณสมบัติที่พึงประสงค์เพื่อตอบสนองต่อความต้องการของสังคม ทั้งให้บริการวิชาการและถ่ายทอดเทคโนโลยีแก่ชุมชนและสังคมนานาชาติ ซึ่งเป็นไปตามอัตลักษณ์ของมหาวิทยาลัยที่ต้องการผลิตบัณฑิตนักปฏิบัติ นักวิชาการ เชี่ยวชาญการสื่อสาร ชำนาญการคิด มีจิตสาธารณะ สมดังวิสัยทัศน์ที่ว่า “แม่แบบที่ดีของสังคม” ทางด้านการสอนวิจัย บริการวิชาการและทำนุบำรุงศิลปะและวัฒนธรรม จนเป็นที่ยอมรับของผู้ใช้บัณฑิตและสังคมสู่การเป็นเอตทัคคะที่ได้รับการยอมรับในระดับชาติและนานาชาติ การที่มหาวิทยาลัยจะสามารถดำเนินการกิจตามบทบาทหน้าที่ให้บรรลุผลได้อย่างมีคุณภาพและประสิทธิภาพนั้น จำเป็นอย่างยิ่งที่มหาวิทยาลัยจะต้องมีความคล่องตัวและมีความอิสระในการดำเนินงานทั้งด้านการบริหารวิชาการ บริหารงบประมาณ และบริหารทรัพยากรต่าง ๆ และมีเสรีภาพทางวิชาการสามารถคิดค้น แสวงหาความรู้ เพื่อการสร้างสรรค์นวัตกรรม และพัฒนาความเจริญก้าวหน้าทางวิทยาการให้กับชุมชนและสังคม ตลอดจนประเทศชาติจนสามารถแข่งขันกับนานาชาติอารยประเทศได้ควบคู่กับความรับผิดชอบ (accountability) ที่มหาวิทยาลัยพึงมีต่อสังคมและประเทศชาติ ภายใต้การกำกับและตรวจสอบโดยรัฐและประชาชน การบริหารจัดการเพื่อจัดการศึกษาระดับปริญญาของมหาวิทยาลัยจึงต้องมีเอกภาพทั้งในเชิงนโยบาย มีระบบการจัดการที่ดี มีระบบธรรมาภิบาล (good governance) และโปร่งใสมีการกระจายอำนาจ (empowerment) ให้ส่วนงานภายในสามารถบริหารจัดการตนเองได้อย่างเป็นระบบโดยอาศัยการมีส่วนร่วมของทุกภาคส่วน สนับสนุนและผลักดันให้ทุกหลักสูตรสามารถพัฒนาศักยภาพและมีความแข็งแกร่งทางวิชาการตามศาสตร์แห่งวิชาชีพได้อย่างเต็มที่ด้วยเหตุนี้เองจึงนำมาสู่แนวความคิดการรวบรวมหลักสูตรนิติศาสตร์บัณฑิต หลักสูตรรัฐประศาสนศาสตรบัณฑิตแขนงวิชาการ ปกครองท้องถิ่น แขนงวิชานโยบายสาธารณะและการจัดการภาครัฐ แขนงวิชาบริหารภาครัฐและเอกชน หลักสูตรรัฐประศาสนศาสตรบัณฑิต สาขาวิชาการบริหารงานตำรวจ และหลักสูตรรัฐประศาสนศาสตรมหาบัณฑิต สังกัดคณะมนุษยศาสตร์และสังคมศาสตร์ หลักสูตรรัฐศาสตรบัณฑิต หลักสูตรรัฐศาสตรมหาบัณฑิต และหลักสูตรรัฐศาสตรดุษฎีบัณฑิต สังกัดวิทยาลัยนวัตกรรมการจัดการ ซึ่งเป็นศาสตร์ที่มีความเกี่ยวข้องสัมพันธ์กันให้อยู่ภายในส่วนงานเดียวกัน เพื่อร่วมกันผลิตบัณฑิตให้เป็นผู้มีความเป็นเลิศทางวิชาการในศาสตร์ทางด้านกฎหมาย การเมืองการปกครอง และการบริหารงานภาครัฐทั้งทางทฤษฎีและทางปฏิบัติ มีทักษะ ทางวิชาชีพ และมีคุณธรรมจริยธรรม ปัจจุบันวิทยาลัยการเมืองและการปกครอง เปิดสอนหลักสูตรจัดการเรียนการสอน จำนวนทั้งสิ้น 8 หลักสูตร จำแนกเป็นหลักสูตรปริญญาตรี จำนวน 5 หลักสูตร ปริญญาโท จำนวน 2 หลักสูตร ปริญญาเอก จำนวน 1 หลักสูตร

ระดับปริญญาตรี

1. หลักสูตรนิติศาสตรบัณฑิต สาขาวิชานิติศาสตร์
2. หลักสูตรรัฐประศาสนศาสตรบัณฑิต สาขาวิชาการบริหารงานตำรวจ
3. หลักสูตรรัฐประศาสนศาสตรบัณฑิต สาขาวิชารัฐประศาสนศาสตร์
  - แขนงวิชาการปกครองท้องถิ่น
  - แขนงวิชานโยบายสาธารณะและการจัดการภาครัฐ
  - แขนงวิชาการบริหารภาครัฐและเอกชน
4. หลักสูตรรัฐศาสตรบัณฑิต สาขาวิชารัฐศาสตร์
  - แขนงวิชาการเมืองการปกครอง
  - แขนงวิชาความสัมพันธ์ระหว่างประเทศ
5. หลักสูตรรัฐศาสตรบัณฑิต สาขาวิชารัฐศาสตร์ (ระบบการศึกษาทางไกล)  
ระดับปริญญาโท
  1. หลักสูตรรัฐประศาสนศาสตรมหาบัณฑิต สาขาวิชาการจัดการภาครัฐและเอกชน
  2. หลักสูตรรัฐศาสตรมหาบัณฑิต สาขาวิชาการเมืองการปกครอง
- ระดับปริญญาเอก
  1. หลักสูตรรัฐศาสตรดุษฎีบัณฑิต สาขาวิชาการเมืองการปกครอง

❖ โครงสร้างของวิทยาลัยการเมืองและการปกครอง

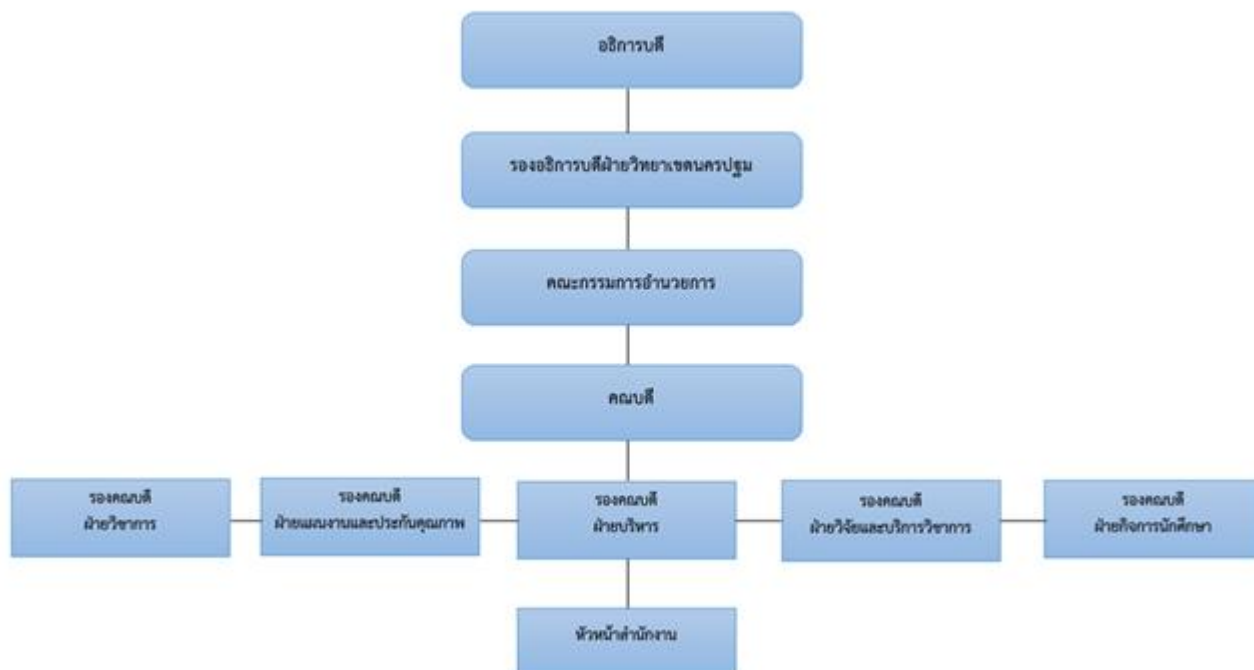

❖ โครงสร้างการบริหารจัดการของวิทยาลัยการเมืองและการปกครอง

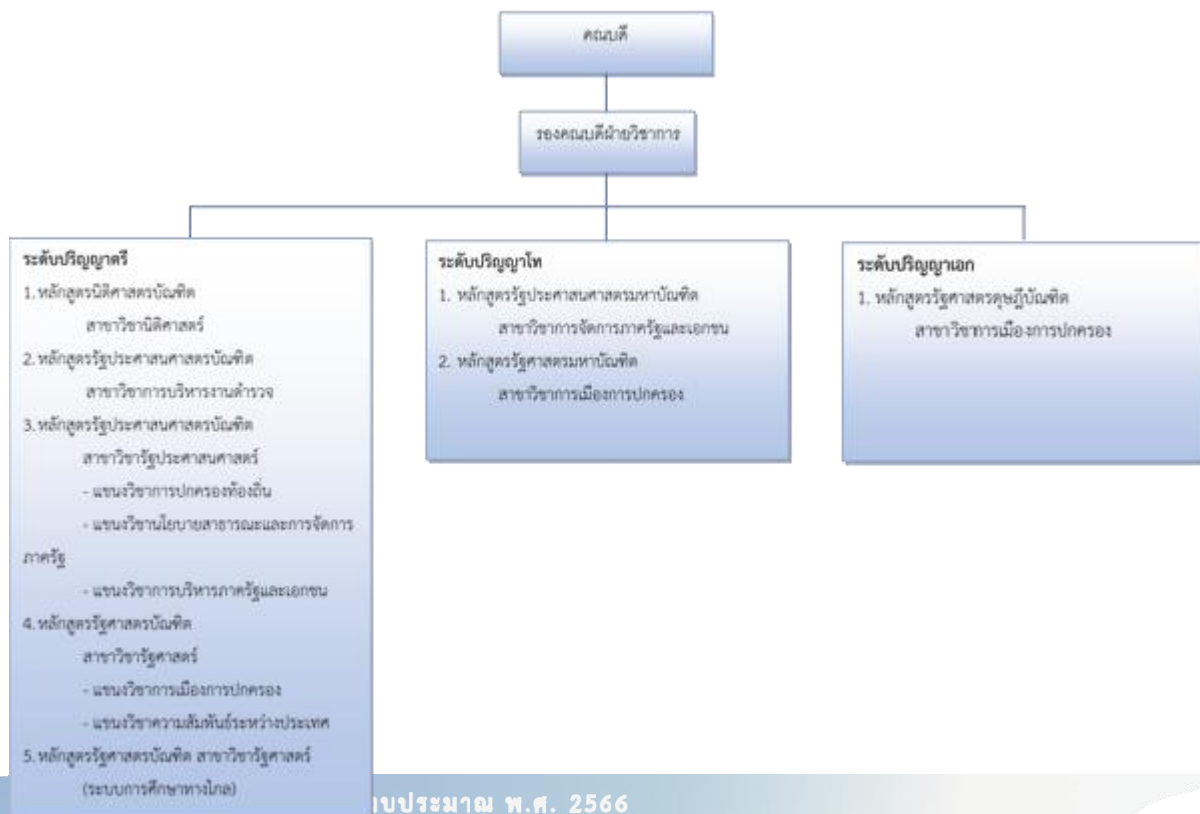
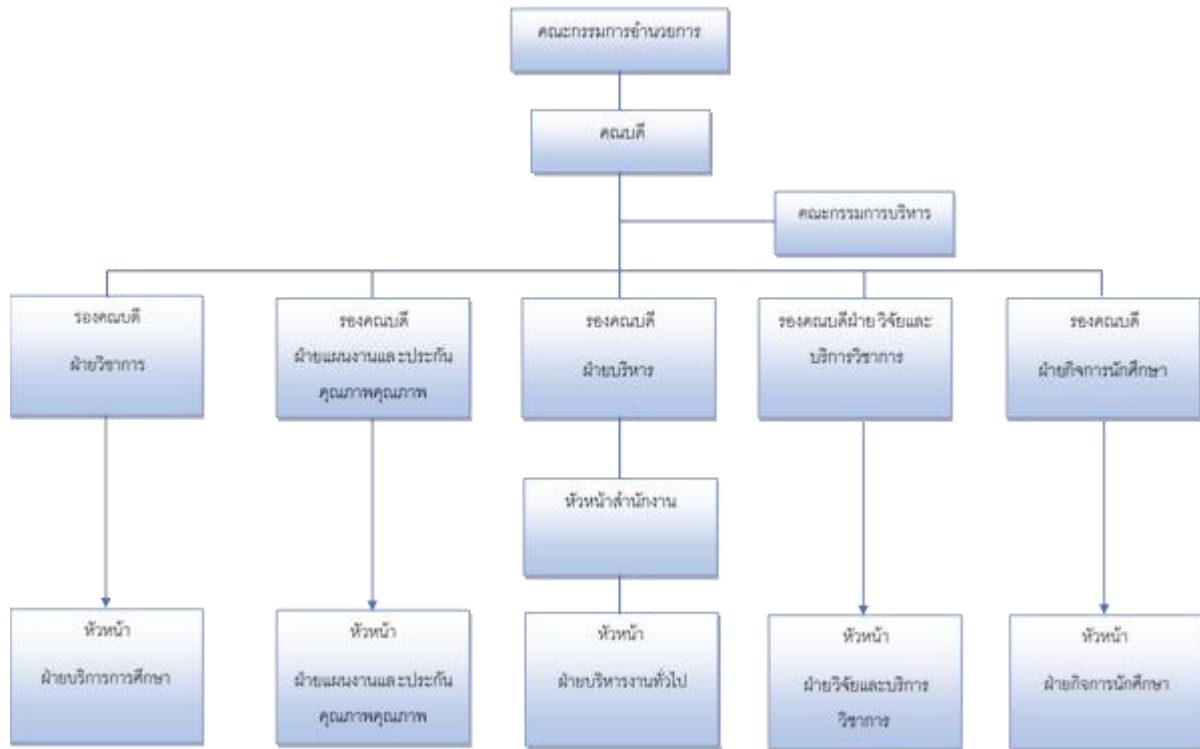

## ❖ ทิศทาง เป้าหมาย และยุทธศาสตร์เพื่อการพัฒนาวิทยาลัยการเมืองและการปกครอง

### ■ วิสัยทัศน์ (Vision)

วิทยาลัยมุ่งสู่ความเป็นเลิศทางวิชาการและวิชาชีพทางการเมือง การปกครอง การบริหารงานภาครัฐ และกฎหมาย มีคุณธรรมจริยธรรม และรับผิดชอบต่อสังคม

### ■ จุดประสงค์ (Purpose)

1. ผลิตบัณฑิตที่มีความเป็นเลิศทางวิชาการและวิชาชีพทางการเมือง การปกครอง การบริหารงานภาครัฐ และกฎหมาย มีคุณธรรมจริยธรรม และรับผิดชอบต่อสังคม
2. ผลิต ส่งเสริมและพัฒนางานวิจัยด้านการเมือง การปกครอง การบริหารงานภาครัฐ กฎหมาย เพื่อประโยชน์ในการแก้ไขปัญหาสังคมอย่างมีประสิทธิภาพ
3. ให้บริการทางวิชาการที่สอดคล้องกับความต้องการของสังคมในทุกระดับและทุกกลุ่มเป้าหมาย ถ่ายทอดองค์ความรู้สู่ชุมชน และสร้างเครือข่ายความร่วมมือทางวิชาการระหว่างหน่วยงานทั้งภาครัฐ และภาคเอกชน
4. มีส่วนร่วมในการอนุรักษ์ ส่งเสริม ทำนุบำรุงศิลปวัฒนธรรม สืบสาน ภูมิปัญญาท้องถิ่น และค่านิยมอันดีงามของไทยสู่สากล

### ■ พันธกิจ (Mission)

1. จัดการศึกษาโดยมุ่งเน้นความเป็นเลิศทางวิชาการและวิชาชีพ พัฒนาหลักสูตร ระบบการเรียนการสอนให้เป็นมาตรฐาน เสริมสร้างประสิทธิภาพในการเรียนรู้ของนักศึกษา
2. วิจัยและสร้างองค์ความรู้ นวัตกรรมที่มีคุณภาพ ผู้การพัฒนาชุมชนและสังคม ทั้งในระดับชาติ และระดับนานาชาติ
3. ให้บริการวิชาการทางด้าน การปกครอง การบริหารงานภาครัฐ และกฎหมาย แก่ชุมชนและสังคม
4. อนุรักษ์ ส่งเสริม ทำนุบำรุงศิลปวัฒนธรรม สืบสาน ภูมิปัญญาท้องถิ่นและค่านิยมอันดีงามของไทยสู่สากล

### ■ วัฒนธรรม (Culture)

ความดีงามและการปฏิบัติตนในจริยวัตรแบบไทย และความเคารพผู้อาวุโส

■ อัตลักษณ์ (Identity)

เป็นนักปฏิบัติ อดทนวิชาการ เชี่ยวชาญการสื่อสาร ชำนาญการคิด มีจิตสาธารณะ

■ เอกลักษณ์ (Uniqueness)

เน้นความเป็นวัง ปลูกฝังองค์ความรู้ ยึดมั่นคุณธรรมให้เชิดชู เป็นองค์กรแห่งการเรียนรู้สู่สากล

■ ประเด็นยุทธศาสตร์ (Strategic Thrusts)

ประเด็นยุทธศาสตร์ที่ 1 พัฒนาวิทยาลัยให้เป็นเอกเทศอย่างยั่งยืน

ประเด็นยุทธศาสตร์ที่ 2 สร้างผลงานวิชาการสู่การยกระดับภูมิปัญญาท้องถิ่นอย่างยั่งยืน

ประเด็นยุทธศาสตร์ที่ 3 สร้างความสัมพันธ์กับเครือข่ายและขยายการยกย่องระดับนานาชาติ

## ส่วนที่ 2

# สรุปผลการปฏิบัติราชการตามคำรับรองการปฏิบัติราชการ ประจำปีงบประมาณ พ.ศ. 2566 (รอบ 12 เดือน)

มหาวิทยาลัยได้ติดตามผลการปฏิบัติราชการ ประจำปีงบประมาณ พ.ศ. 2566 (รอบ 12 เดือน) ภายใต้อายุ 3 ยุทธศาสตร์ 39 ตัวชี้วัด มีผลการบรรลุเป้าหมายในภาพรวมดังนี้

ตารางที่ 2.1 สรุปผลการปฏิบัติราชการโดยภาพรวม

ยุทธศาสตร์	ตัวชี้วัดทั้งหมด	น้ำหนัก (ร้อยละ)	คะแนนเฉลี่ย ถ่วงน้ำหนัก	ตัวชี้วัดที่บรรลุเป้าหมาย	ร้อยละการบรรลุ
ยุทธศาสตร์ที่ 1 พัฒนามหาวิทยาลัยให้เป็นเอตทัคคะและผลิตบัณฑิตให้เป็นมืออาชีพ	25	50.04	3.2835	8	32.0
ยุทธศาสตร์ที่ 2 สร้างงานวิจัยและนวัตกรรมระดับชาติและนานาชาติเพื่อคุณภาพชีวิต เศรษฐกิจและสังคมอย่างยั่งยืน	7	15.05	0.6804	0	0
ยุทธศาสตร์ที่ 3 สร้างความสัมพันธ์กับเครือข่ายและขยายการยกย่องระดับนานาชาติ	7	15.05	1.9176	0	28.57
<b>รวม</b>	<b>39</b>	<b>80.14</b>	<b>2.2381</b>	<b>10</b>	<b>25.64</b>

สามารถสรุปผลการปฏิบัติราชการตามคำรับรองการปฏิบัติราชการได้ดังนี้

ตารางที่ 2.2 สรุปผลการปฏิบัติราชการ ประจำปีงบประมาณ พ.ศ. 2565 (รอบ 12 เดือน)

เป้าประสงค์	ตัวชี้วัด	ค่าเป้าหมาย	ค่าน้ำหนัก	ช่วงปรับเกณฑ์ +/-	เกณฑ์การให้คะแนน					ผลการดำเนินงาน	คะแนน	คะแนนเฉลี่ยถ่วงน้ำหนัก	ร้อยละความก้าวหน้า
					1	2	3	4	5				
ยุทธศาสตร์ที่ 1 พัฒนามหาวิทยาลัยให้เป็นเอตทัคคะและผลิตบัณฑิตให้เป็นมืออาชีพ			50.14									4.7002	
1.1 บัณฑิตมีคุณภาพตามอัตลักษณ์ของมหาวิทยาลัย มีทักษะและวิชาชีพเฉพาะทางเป็นที่ยอมรับของผู้ใช้บัณฑิตและสังคม รวมทั้งได้งานตรงความต้องการของประเทศ	1.1.1 อัตราการคงอยู่ของผู้เรียน	92.25	1.81	0.25	91.25	91.50	91.75	92.00	95.25	96.99	5.0000	0.1129	100.00
	1.1.2 ร้อยละของผู้สำเร็จการศึกษาที่ทำงานใน 10+2 อุตสาหกรรมเป้าหมาย	60.00	1.81	10.00	20.00	30.00	40.00	50.00	60.00	64.83	5.0000	0.1129	100.00
	1.1.3 ร้อยละของบัณฑิตปริญญาตรีที่ได้งานทำหรือประกอบอาชีพอิสระภายใน 1 ปี	96.25	1.81	0.25	95.25	95.50	95.75	96.00	96.25	97.29	5.0000	0.1129	100.00
	1.1.4 ร้อยละของผู้จ้างงานที่พอใจอย่างยิ่งในคุณลักษณะของบัณฑิต	93.30	1.81	0.30	92.10	92.40	92.70	93.00	93.30	97.19	5.0000	0.1129	100.00
1.2 มหาวิทยาลัยมีการส่งเสริมและสนับสนุนให้นักศึกษามีคุณลักษณะบัณฑิตที่พึงประสงค์เป็นที่ยอมรับในระดับชาติหรือนานาชาติ	1.2.1 ร้อยละของนักศึกษาที่ได้รับการยกย่องหรือยอมรับในระดับชาติและ/หรือนานาชาติ	0.65	1.81	0.05	0.45	0.50	0.55	0.60	0.65	0.88	5.0000	0.1129	100.00
1.3 นักศึกษามีความรู้และทักษะในการทำงานวิจัย งานสร้างสรรค์ นวัตกรรม และสิ่งประดิษฐ์	1.3.1 จำนวนงานวิจัย บทความวิชาการ งานสร้างสรรค์ นวัตกรรม และสิ่งประดิษฐ์ของนักศึกษาไปนำเสนอ/ประกวดหรือตีพิมพ์ในระดับชาติหรือนานาชาติ	15	1.81	2	7	9	11	13	15	15	5.0000	0.1129	100.00
	1.3.2 จำนวนนักศึกษาร่วมกับอาจารย์ที่มีผลงานวิจัย บทความวิชาการ งาน	15	1.81	2	7	9	11	13	15	15	5.0000	0.1129	100.00

เป้าประสงค์	ตัวชี้วัด	ค่าเป้าหมาย	ค่าน้ำหนัก	ช่วงปรับเกณฑ์ +/-	เกณฑ์การให้คะแนน					ผลการดำเนินงาน	คะแนน	คะแนนเฉลี่ยถ่วงน้ำหนัก	ร้อยละความก้าวหน้า
					1	2	3	4	5				
	สร้างสรรค์หรือสิ่งประดิษฐ์												
1.5 มหาวิทยาลัยที่มีระบบบริหารจัดการ และการจัดการเรียนการสอนด้วยระบบดิจิทัล	1.5.3 ร้อยละของอาจารย์ที่มีรูปแบบการจัดการเรียนการสอนด้วยระบบ Hybrid Classroom	10.00	1.84	2.00	2.00	4.00	6.00	8.00	10.00	20.00	5.0000	0.1148	100.00
1.6 มหาวิทยาลัยมีหลักสูตรเอตคตและเป็นที่ยอมรับในระดับประเทศและนานาชาติ	1.6.1 จำนวนสาขาวิชาที่มีผลการทำงานตามเกณฑ์สาขาวิชาผู้เอตคตละ 80 คะแนนขึ้นไป	1	1.81	1	-	-	-	-	1	1.00	5.0000	0.1129	100.00
	1.6.2 จำนวนสาขาวิชาที่ตอบสนอง 10+2 อุดสาหกรรมเป้าหมาย <sup>(2)</sup>	1	3.00	1	-	-	-	-	1	1	5.0000	0.1872	100.00
	1.6.3 จำนวนหลักสูตรทางไกล	1	1.81	1	-	-	-	-	1	1	5.0000	0.1129	100.00
	1.6.4 จำนวนหลักสูตรนานาชาติหรือหลักสูตร 2 ภาษา <sup>(3)</sup>	1	3.00	1	-	-	-	-	1	0	0.0000	0.0000	0.00
	1.6.5 ร้อยละอาจารย์ที่มีเอกสารหรือสื่อการสอนเป็นภาษาอังกฤษ	100.00	1.81	5.00	80.00	85.00	90.00	95.00	100.00	100.00	5.0000	0.1129	100.00
1.7 มหาวิทยาลัยมีหลักสูตรระยะสั้นที่สามารถเรียนรู้ได้ตลอดชีวิต รวมทั้งเกิดทักษะเพื่ออนาคต	1.7.1 จำนวนหลักสูตรระยะสั้นหรือหลักสูตร Non-Degree	1	1.81	1	-	-	-	-	1	1	5.0000	0.1129	100.00
	1.7.2 จำนวนหลักสูตรแบบบูรณาการระหว่างศาสตร์ของกลุ่มสาขาวิชาในรูปแบบคลัสเตอร์ ภายในมหาวิทยาลัยหรือข้ามสถาบันอุดมศึกษา <sup>(4)</sup>	1	3.00	1	-	-	-	-	1	1.00	5.0000	0.1872	100.00

เป้าประสงค์	ตัวชี้วัด	ค่าเป้าหมาย	ค่าน้ำหนัก	ช่วงปรับเกณฑ์ +/-	เกณฑ์การให้คะแนน					ผลการดำเนินงาน	คะแนน	คะแนนเฉลี่ยถ่วงน้ำหนัก	ร้อยละความก้าวหน้า
					1	2	3	4	5				
1.8 มหาวิทยาลัยมีหลักสูตรที่จัดการเรียนการสอนร่วมกับสถานประกอบการ ในการผลิตบัณฑิตที่มีทักษะและวิชาชีพเฉพาะทาง	1.8.1 จำนวนหลักสูตรที่จัดการเรียนการสอนร่วมกับสถานประกอบการ <sup>(5)</sup>	1	3.00	1	-	-	-	-	1	1	5.0000	0.1872	100.00
	1.8.2 จำนวนนักศึกษาที่เข้าเรียนรู้และปฏิบัติงานจริงร่วมกับหน่วยงานหรือสถานประกอบการที่อยู่ในกลุ่ม 10+2 อุดสาหกรรมเป้าหมาย (S-curve)	17	1.81	1	13	14	15	16	17	20	5.0000	0.1129	100.00
	1.8.3 จำนวนอาจารย์ที่จัดการเรียนรู้และปฏิบัติงานในหน่วยงานหรือสถานประกอบการทั้งในประเทศหรือต่างประเทศ	2	1.81	1	-	-	-	1	2	2	5.0000	0.1129	100.00
1.9 มหาวิทยาลัยมีหลักสูตรที่ตอบสนองความต้องการขององค์กรวิชาชีพ	1.9.1 จำนวนหลักสูตรที่พัฒนาหรือปรับปรุงร่วมกับองค์กรวิชาชีพ	1	1.81	1	-	-	-	-	1	1.00	5.0000	0.1129	100.00
1.10 บุคลากรสายวิชาการมีคุณภาพสูง ทั้งความรู้ ทักษะในการปฏิบัติงาน ตลอดจนมีความก้าวหน้าในสายอาชีพ	1.10.1 ร้อยละของอาจารย์ที่มีตำแหน่งทางวิชาการ	41.00	1.81	3.00	29.00	32.00	35.00	38.00	41.00	42.42	5.0000	0.1129	100.00
	1.10.2 ร้อยละของอาจารย์ที่มีคุณวุฒิปริญญาเอก	51.00	1.81	3.00	39.00	42.00	45.00	48.00	51.00	56.06	5.0000	0.1129	100.00
	1.10.3 จำนวนอาจารย์ที่มีความเชี่ยวชาญวิชาชีพในศาสตร์ของตนเอง	1	1.81	1	-	-	-	-	1	1	5.0000	0.1129	100.00
1.11 บุคลากรสายสนับสนุนวิชาการมีคุณภาพสูงทั้งความรู้ ทักษะในการปฏิบัติงาน ตลอดจน	1.11.1 จำนวนบุคลากรสายสนับสนุนวิชาการที่เข้าสู่ตำแหน่งที่สูงขึ้น	1	1.81	1	-	-	-	-	1	1	5.0000	0.1129	100.00
	1.11.2 จำนวนบุคลากรสายสนับสนุน	1	1.81	1	-	-	-	-	1	1	5.0000	0.1129	100.00

เป้าประสงค์	ตัวชี้วัด	ค่าเป้าหมาย	ค่าน้ำหนัก	ช่วงปรับเกณฑ์ +/-	เกณฑ์การให้คะแนน					ผลการดำเนินงาน	คะแนน	คะแนนเฉลี่ยถ่วงน้ำหนัก	ร้อยละความก้าวหน้า
					1	2	3	4	5				
มีความก้าวหน้าในสายงาน	วิชาการที่มีทักษะและความเชี่ยวชาญในสายงาน												
1.12 มหาวิทยาลัยมีการบริหารจัดการด้วยคุณธรรมและความโปร่งใส	1.12.1 ร้อยละการเปิดเผยข้อมูลสาธารณะ (OIT) ผ่านหน้าเว็บไซต์ของหน่วยงาน	100.00	1.81	5.00	80.00	85.00	90.00	95.00	100.00	100.00	5.0000	0.1129	100.00
<b>ยุทธศาสตร์ที่ 2 สร้างงานวิจัยและนวัตกรรมระดับชาติและนานาชาติ เพื่อคุณภาพชีวิต เศรษฐกิจและสังคมอย่างยั่งยืน</b>			<b>15.05</b>									<b>2.1619</b>	
2.1 ผลงานวิชาการ วิจัยและงานสร้างสรรค์ ได้รับการตีพิมพ์ เผยแพร่ในระดับชาติ หรือนานาชาติ ที่ตีพิมพ์ร่วมกับหน่วยงานภาครัฐและเอกชน	2.1.1 ร้อยละคุณภาพของผลงานวิชาการ วิจัยหรืองานสร้างสรรค์ที่ตีพิมพ์ เผยแพร่ในระดับชาติหรือนานาชาติต่ออาจารย์ประจำและนักวิจัย	ร้อยละ 81.00	81.00	1.81	5.00	61.00	66.00	71.00	76.00	62.73	1.3460	0.0304	77.44
	2.1.2 บทความที่ตีพิมพ์ลงวารสารระดับนานาชาติในฐาน Scopus ร่วมกับหน่วยงานภาคอุตสาหกรรม	XX เรื่อง	5	1.81	1	1	2	3	4	0	0.0000	0.0000	0.00
2.3 ผลงานวิจัย งานนวัตกรรม งานสร้างสรรค์ที่	2.1.3 บทความที่ตีพิมพ์ลงวารสารระดับนานาชาติในฐาน Scopus ร่วมกับมหาวิทยาลัยที่อยู่ในอันดับ 1 - 500 (QS Ranking) <sup>(6)</sup>	XX เรื่อง	10	3.00	2	2	4	6	8	2	1.0000	0.0374	20.00
	2.1.4 จำนวนผลงานวิจัยที่ตีพิมพ์ร่วมกับหน่วยงานต่างประเทศในฐาน Scopus	3 ผลงาน	3	1.81	1	-	-	1	2	0	0.0000	0.0000	0.00
งานนวัตกรรม งานสร้างสรรค์ที่	2.3.1 จำนวนงานวิจัย งานนวัตกรรม งานสร้างสรรค์หรืองานวิชาการที่นำไปใช้	XX ผลงาน	1.81	XX	XX	XX	XX	XX	XX	5	5.0000	0.1129	100.00

เป้าประสงค์	ตัวชี้วัด	ค่าเป้าหมาย	ค่าน้ำหนัก	ช่วงปรับเกณฑ์ +/-	เกณฑ์การให้คะแนน					ผลการดำเนินงาน	คะแนน	คะแนนเฉลี่ยถ่วงน้ำหนัก	ร้อยละความก้าวหน้า
					1	2	3	4	5				
นำไปใช้ประโยชน์พัฒนาชุมชนให้สามารถพึ่งพาตนเองได้	ประโยชน์ในการพัฒนาผลิตภัณฑ์หรือสร้างรายได้ลดรายจ่าย หรือพัฒนาประชาชนและชุมชนให้เข้มแข็งและยั่งยืน												
2.7 มหาวิทยาลัยสามารถบริหารจัดการทรัพย์สินสินทรัพย์ และการระดมทุนเพื่อใช้ในการปฏิบัติตามภารกิจ	2.7.1 จำนวนเงินภายนอกที่สนับสนุนเพื่อจัดการศึกษา <sup>(8)</sup>	400,000	3.00	80,000	80,000	160,000	240,000	320,000	400,000	240,000	3.0000	0.1123	60.00
2.8 มหาวิทยาลัยมีการบริการวิชาการที่สอดคล้องกับความต้องการของท้องถิ่นและสังคม	2.8.1 จำนวนองค์ความรู้หรือนวัตกรรมที่มหาวิทยาลัยนำไปใช้ประโยชน์ในการส่งเสริมให้ชุมชนสามารถพึ่งตนเองและจัดการตนเองได้อย่างยั่งยืน	1 องค์ความรู้/นวัตกรรม	1.81	1	-	-	-	-	1	1.00	5.0000	0.1129	100.00
<b>ยุทธศาสตร์ที่ 3 สร้างความสัมพันธ์กับเครือข่ายและขยายการยกย่องระดับนานาชาติ</b>			<b>15.05</b>									<b>2.3079</b>	
3.1 มหาวิทยาลัยเป็นที่ยอมรับในระดับชาติและนานาชาติ	3.1.1 ร้อยละความสำเร็จของแผนการจัดอันดับมหาวิทยาลัย <sup>(9)</sup>	92.00	3.00	5.00	72.00	77.00	82.00	87.00	92.00	63.33	1.0000	0.0268	63.33
3.2 ความมีชื่อเสียงของมหาวิทยาลัยโดยมีนักเรียนเลือกศึกษาต่อในมหาวิทยาลัย	3.2.1 ร้อยละของนักเรียนที่เข้ามาศึกษาต่อในมหาวิทยาลัยต่อแผนรับนักศึกษาประจำปี	97.00	1.81	2.00	89.00	91.00	93.00	95.00	97.00	95.49	4.2450	0.1139	95.49
3.3 นักศึกษาชาวต่างชาติเข้าศึกษาต่อหรือมีการแลกเปลี่ยนในสาขาวิชา	3.3.1 จำนวนนักศึกษาต่างชาติที่ลงทะเบียนเต็มเวลา <sup>(10)</sup>	25	1.81	5	5	10	15	20	25	0	0.0000	0.0000	0.0000
	3.3.2 จำนวนนักศึกษาต่างชาติที่เข้ามาแลกเปลี่ยนอย่างน้อย 1 ภาคเรียน	18	1.81	3	6	9	12	15	18	0	0.0000	0.0000	0.0000

เป้าประสงค์	ตัวชี้วัด	ค่าเป้าหมาย	ค่าน้ำหนัก	ช่วงปรับเกณฑ์ +/-	เกณฑ์การให้คะแนน					ผลการดำเนินงาน	คะแนน	คะแนนเฉลี่ยถ่วงน้ำหนัก	ร้อยละความก้าวหน้า
					1	2	3	4	5				
	3.3.3 จำนวนนักศึกษาของมหาวิทยาลัยที่ไปแลกเปลี่ยนอย่างน้อย 1 ภาคเรียน	XX คน	1.81	XX	XX	XX	XX	XX	XX	0	0.0000	0.0000	0.0000
3.4 อาจารย์ชาวต่างชาติที่ปฏิบัติงานหรือมีการแลกเปลี่ยนในสาขาวิชา	3.4.1 จำนวนอาจารย์ชาวต่างชาติที่มีสัญญาจ้างเต็มเวลา	2 คน	1.81	1	-	-	-	1	2	0	0.0000	0.0000	0.0000
3.5 มหาวิทยาลัยมีการดำเนินการจัดกิจกรรมความร่วมมือกับเครือข่ายในประเทศ	3.5.1 ร้อยละหนังสือแสดงเจตจำนง (LOI) หรือบันทึกความเข้าใจ (MoU) หรือบันทึกข้อตกลง (MoA) ในประเทศที่มีการจัดกิจกรรมร่วมกัน	90.00	1.81	5.00	70.00	75.00	80.00	85.00	90.00	100.00	5.0000	0.1341	1000
3.6 มหาวิทยาลัยมีการดำเนินการจัดกิจกรรมความร่วมมือกับเครือข่ายต่างประเทศ	3.6.1 จำนวนกิจกรรมที่ดำเนินการร่วมกับมหาวิทยาลัยต่างประเทศที่อยู่ในลำดับ 1-500 QS Rankings <sup>(11)</sup>	1	3.00	1	-	-	-	-	1	1	5.0000	0.1341	100

หมายเหตุ ตัวชี้วัดที่มี <sup>(x)</sup> หมายถึง ตัวชี้วัดที่สะท้อนจุดเน้นของการพัฒนามหาวิทยาลัย เพื่อวัดความสำเร็จของการปฏิบัติราชการ

### ส่วนที่ 3

## รายละเอียดผลการปฏิบัติราชการตามคำรับรองการปฏิบัติราชการ ประจำปีงบประมาณ พ.ศ. 2566

ยุทธศาสตร์ที่ 1 พัฒนามหาวิทยาลัยให้เป็นเอตทัคคะและผลิตบัณฑิตให้เป็นมืออาชีพ

เป้าประสงค์ 1.1 บัณฑิตมีคุณภาพตามอัตลักษณ์ของมหาวิทยาลัย มีทักษะและวิชาชีพเฉพาะทางเป็นที่ยอมรับ  
ของผู้ใช้บัณฑิตและสังคม รวมทั้งได้งานตรงความต้องการของประเทศ

1.1.1	อัตรการคงอยู่ของผู้เรียน	
ผู้กำกับดูแลตัวชี้วัด :	รองคณบดีฝ่ายวิชาการ	โทรศัพท์ : 02-160-1572
ผู้จัดเก็บข้อมูล :	ฝ่ายบริการการศึกษา	โทรศัพท์ : 02-160-1572

❖ ข้อมูลผลการดำเนินงาน :

ข้อมูลพื้นฐานประกอบตัวชี้วัด	หน่วยวัด	ผลการดำเนินงาน ปีการศึกษา		
		2563	2564	2565
1. จำนวนนักศึกษาแรกเข้าที่ลงทะเบียนเรียนอย่างต่อเนื่องเมื่อขึ้นทะเบียนในหลักสูตรเป็นระยะเวลา 1 ใน 4 ของหลักสูตร	คน			709
2. จำนวนนักศึกษาแรกเข้าในหลักสูตร	คน			731
3. อัตรการคงอยู่ของผู้เรียน	ร้อยละ			96.99

โดยมีผลการดำเนินงาน ดังนี้

หลักสูตร	สาขาวิชา	จำนวนนักศึกษาที่ลงทะเบียนต่อเนื่อง 1 ใน 4 ของหลักสูตร	จำนวนนักศึกษาแรกเข้าทั้งหมด	คิดเป็นร้อยละ
นิติศาสตรบัณฑิต	นิติศาสตร์	174	179	97.21
รัฐประศาสนศาสตรบัณฑิต	การบริหารงานตำรวจ	92	96	95.83
	รัฐประศาสนศาสตร์	174	178	97.75
	รัฐศาสตร์ (ความสัมพันธ์ระหว่าง	51	56	91.07

หลักสูตร	สาขาวิชา	จำนวนนักศึกษาที่ลงทะเบียนต่อเนื่อง 1 ใน 4 ของหลักสูตร	จำนวนนักศึกษาแรกเข้าทั้งหมด	คิดเป็นร้อยละ
	ประเทศ)			
รัฐศาสตรบัณฑิต	รัฐศาสตร์ (การเมืองการปกครอง)	218	222	98.20
รวม		709	731	96.99

❖ เกณฑ์การให้คะแนน :

ช่วงปรับเกณฑ์การให้คะแนน+/- ร้อยละ 0.25 ต่อ 1 คะแนน โดยกำหนดเกณฑ์การให้คะแนน ดังนี้

คะแนน 1	คะแนน 2	คะแนน 3	คะแนน 4	คะแนน 5
94.25	94.50	94.75	95.00	95.25

❖ การคำนวณคะแนนจากผลการดำเนินงาน :

ตัวชี้วัด	น้ำหนัก (ร้อยละ)	เป้าหมาย	ผลการดำเนินงาน	ค่าคะแนนที่ได้	ค่าคะแนนถ่วงน้ำหนัก	การบรรลุ
1.1.1 อัตราการคงอยู่ของผู้เรียน	1.81	ร้อยละ 95.25	96.99	5	0.1129	√

❖ คำชี้แจงการปฏิบัติงาน/มาตรการที่ได้ดำเนินการ :

พิจารณาจากอัตราการคงอยู่ของผู้เรียนในหลักสูตรต่างๆ เมื่อผ่านกรอบเวลาของหลักสูตร 25% หรือ โดยคิดจากนักศึกษาแรกเข้าที่ลงทะเบียนเรียนอย่างต่อเนื่อง หลังจากที่ยื่นทะเบียนเป็นนักศึกษาในหลักสูตรเป็นระยะเวลา 1 ใน 4 ของหลักสูตร เทียบกับจำนวนนักศึกษาแรกเข้าของหลักสูตร

นักศึกษาแรกเข้าที่ลงทะเบียนเรียนอย่างต่อเนื่อง เมื่อขึ้นทะเบียนในหลักสูตรเป็นระยะเวลา 1 ใน 4 ของหลักสูตร หมายถึง นักศึกษาแรกเข้าที่ลงทะเบียนเรียนอย่างต่อเนื่องและลงทะเบียนในหลักสูตรเป็นระยะเวลา 1 ใน 4 ของหลักสูตร ในปีการศึกษา 2565

นักศึกษาแรกเข้าในหลักสูตร หมายถึง นักศึกษาแรกเข้าภาคปกติในหลักสูตรระดับปริญญาตรีทั้งหมดของหน่วยงานจัดการศึกษาที่ได้รายงานในระบบ CHE QA Online ปีการศึกษา 2565

การรายงานข้อมูลเพิ่มเติมของตัวชี้วัดนี้ : ให้แสดงแนวโน้มของนักศึกษาที่คงอยู่

❖ ปัจจัยสนับสนุนต่อการดำเนินงาน :

➤ ด้านบุคลากร: : จำนวนนักศึกษาแรกเข้าที่ลงทะเบียนเรียนอย่างต่อเนื่อง

❖ หลักฐานอ้างอิง:

1.1.1 - 01 ข้อมูลอัตราการคงอยู่ของผู้เรียน

1.1.2 ร้อยละของผู้สำเร็จการศึกษาที่ทำงานใน 10+2 อุตสาหกรรมเป้าหมาย

ผู้กำกับดูแลตัวชี้วัด : รองคณบดีฝ่ายวิชาการ

โทรศัพท์ : 02-160-1572

ผู้จัดเก็บข้อมูล : ฝ่ายบริการการศึกษา

โทรศัพท์ : 02-160-1572

❖ ข้อมูลผลการดำเนินงาน :

ข้อมูลพื้นฐานประกอบตัวชี้วัด	หน่วยวัด	ผลการดำเนินงาน ปีการศึกษา		
		2563	2564	2565
1. จำนวนผู้สำเร็จการศึกษาที่ทำงานใน 10+2 อุตสาหกรรมเป้าหมาย	คน			1,160
2. จำนวนผู้สำเร็จการศึกษาทั้งหมดในสาขาที่ทำงานใน 10+2 อุตสาหกรรมเป้าหมาย	คน			717
3. ร้อยละของผู้สำเร็จการศึกษาที่ทำงานใน 10+2 อุตสาหกรรมเป้าหมาย	ร้อยละ			64.83

โดยมีผลการดำเนินงาน ดังนี้

หลักสูตร	สาขาวิชา	จำนวนผู้สำเร็จการศึกษาที่ทำงานใน 10+2 อุตสาหกรรมเป้าหมาย	จำนวนผู้สำเร็จการศึกษาทั้งหมด	คิดเป็นร้อยละ	ชื่อ 10+2 อุตสาหกรรมเป้าหมาย
รัฐประศาสนศาสตรบัณฑิต	การบริหารงานตำรวจ	53	39	73.58	อุตสาหกรรมป้องกันประเทศ (National Defence)
นิติศาสตรบัณฑิต	นิติศาสตร์	95	71	74.74	อุตสาหกรรมป้องกันประเทศ (National Defence)
รัฐประศาสนศาสตรบัณฑิต	รัฐประศาสนศาสตร	<b>242</b>	<b>145</b>	<b>59.92</b>	อุตสาหกรรมป้องกันประเทศ (National Defence)
	- แขนงวิชาการปกครองท้องถิ่น				อุตสาหกรรมป้องกันประเทศ (National Defence)
	รัฐประศาสนศาสตร	92	51	55.43	อุตสาหกรรมป้องกันประเทศ (National Defence)
	- แขนงวิชานโยบายสาธารณะและการจัดการภาครัฐ(แขนง	60	27	45.00	อุตสาหกรรมป้องกันประเทศ

หลักสูตร	สาขาวิชา	จำนวนผู้สำเร็จ การศึกษาที่ ทำงานใน 10+2 อุตสาหกรรม เป้าหมาย	จำนวน ผู้สำเร็จ การศึกษา ทั้งหมดฯ	คิด เป็น ร้อยละ	ชื่อ 10+2 อุตสาหกรรม เป้าหมาย
	วิชาการบริหารรัฐกิจ(รัฐประศาสนศาสตร์)อุตสาหกรรม ป้องกันประเทศ (National Defence)				(National Defence)
	- แขนงวิชาการบริหารภาครัฐ และเอกชน	90	67	74.44	อุตสาหกรรมป้องกันประเทศ (National Defence)
รัฐศาสตรมหา บัณฑิต	การเมืองการปกครอง				อุตสาหกรรมป้องกันประเทศ (National Defence)
รัฐศาสตรดุษฎี บัณฑิต	การเมืองการปกครอง				อุตสาหกรรมป้องกันประเทศ (National Defence)
รัฐประศาสนศา สตรมหาบัณฑิต	รัฐประศาสนศาสตร์				อุตสาหกรรมป้องกันประเทศ (National Defence)
รัฐศาสตรบัณฑิต	รัฐศาสตร์	<u>716</u>	<u>462</u>	64.53	อุตสาหกรรมป้องกันประเทศ (National Defence)
	- แขนงวิชาการเมืองการ ปกครอง	692	455	65.75	อุตสาหกรรมป้องกันประเทศ (National Defence)
	- แขนงวิชาความสัมพันธ์ ระหว่างประเทศ	24	7	29.17	อุตสาหกรรมป้องกันประเทศ (National Defence)
รวม		<b>1,106</b>	<b>717</b>	<b>64.83</b>	

❖ เกณฑ์การให้คะแนน :

ช่วงปรับเกณฑ์การให้คะแนน+/- ร้อยละ 10.00 ต่อ 1 คะแนน โดยกำหนดเกณฑ์การให้คะแนน ดังนี้

คะแนน 1	คะแนน 2	คะแนน 3	คะแนน 4	คะแนน 5
20.00	30.00	40.00	50.00	60.00

❖ การคำนวณคะแนนจากผลการดำเนินงาน :

ตัวชี้วัด	น้ำหนัก (ร้อยละ)	เป้าหมาย	ผลการดำเนินงาน	ค่าคะแนน ที่ได้	ค่าคะแนน ถ่วงน้ำหนัก	การ บรรลุ
-----------	---------------------	----------	----------------	--------------------	-------------------------	--------------

1.1.2 ร้อยละของผู้สำเร็จการศึกษาที่ทำงานใน 10+2 อุตสาหกรรมเป้าหมาย	1.81	ร้อยละ 60.00	64.83	5.0000	0.1129	√
--	------	--------------	-------	--------	--------	---

❖ คำชี้แจงการปฏิบัติงาน/มาตรการที่ได้ดำเนินการ :

พิจารณาจากผู้สำเร็จการศึกษาที่ทำงานใน 10+2 อุตสาหกรรมเป้าหมาย เทียบกับจำนวนผู้สำเร็จการศึกษาทั้งหมดในสาขาที่ทำงานใน 10+2 อุตสาหกรรมเป้าหมาย ปีการศึกษา 2565

10 + 2 กลุ่มอุตสาหกรรมเป้าหมาย ได้แก่

1. อุตสาหกรรมยานยนต์สมัยใหม่ (Next – Generation Automotive)
2. อุตสาหกรรมอิเล็กทรอนิกส์อัจฉริยะ (Smart Electronics)
3. อุตสาหกรรมการท่องเที่ยวกลุ่มรายได้ดีและการท่องเที่ยวเชิงสุขภาพ (Affluent, Medical and Wellness Tourism)
4. อุตสาหกรรมการเกษตรและเทคโนโลยีชีวภาพ (Agriculture and Biotechnology)
5. อุตสาหกรรมอาหารสำหรับอนาคต (Food for the Future)
6. อุตสาหกรรมหุ่นยนต์ (Robotics)
7. อุตสาหกรรมการบินและโลจิสติกส์ (Aviation and Logistics)
8. อุตสาหกรรมเชื้อเพลิงชีวภาพและเคมีชีวภาพ (Biofuels and Biochemicals)
9. อุตสาหกรรมดิจิทัล (Digital)
10. อุตสาหกรรมการแพทย์ครบวงจร (Medical Hub)
11. อุตสาหกรรมป้องกันประเทศ (National Defence)
12. อุตสาหกรรมพัฒนาบุคลากรและการศึกษา (Workforce and Education)

❖ ปัจจัยสนับสนุนต่อการดำเนินงาน :

➢ จำนวนนักศึกษาผู้สำเร็จการศึกษาทั้งหมด ในปีการศึกษา 2564 ร่วมเข้าตอบแบบสอบถามที่เกี่ยวกับการทำงานในอุตสาหกรรมเป้าหมาย

❖ อุปสรรคต่อการดำเนินงาน :

➢ นักศึกษาเข้าตอบแบบสอบถามไม่ครบตามเป้าหมายที่กำหนดไว้ ดังนั้นฝ่ายบริการการศึกษาจึงประชาสัมพันธ์ให้นักศึกษาเข้าตอบแบบสอบถามที่เกี่ยวกับการทำงานในอุตสาหกรรมเป้าหมาย ให้ครบตามเป้าหมาย

❖ หลักฐานอ้างอิง:

1.1.2 - 01 ข้อมูลร้อยละของผู้สำเร็จการศึกษาที่ทำงานใน 10+2 อุตสาหกรรมเป้าหมาย

1.1.3 ร้อยละของบัณฑิตปริญญาตรีที่ได้งานทำหรือประกอบอาชีพอิสระภายใน 1 ปี

ผู้กำกับดูแลตัวชี้วัด : รองคณบดีฝ่ายวิชาการ

โทรศัพท์ : 02-160-1572

ผู้จัดเก็บข้อมูล : ฝ่ายบริการการศึกษา

โทรศัพท์ : 02-160-1572

โดยมีผลการดำเนินงาน ดังนี้

ชื่อข้อมูลพื้นฐาน		รัฐศาสตร์	การบริหารงานตำรวจ	นิติศาสตร์	รัฐประศาสนศาสตร์	รัฐศาสตรบัณฑิต (ระบบการศึกษาทางไกล)	รัฐประศาสนศาสตรมหา	การเมืองการปกครอง (ป.โท)	การเมืองการปกครอง (ป.เอก)	รวม
<b>ชุดข้อมูลที่ 1</b>										
1	จำนวนหลักสูตรที่เปิดสอนทั้งหมด	1	1	1	1	1	1	1	1	8
2	- ---ระดับปริญญาตรี	1	1	1	1	1				5
3	- ---ระดับ ป.บัณฑิต									
4	- ---ระดับปริญญาโท						1	1		2
5	- ---ระดับ ป.บัณฑิตชั้นสูง									
6	- ---ระดับปริญญาเอก								1	1
<b>ชุดข้อมูลที่ 2</b>										
7	จำนวนหลักสูตรที่จัดการเรียนการสอนนอกสถานที่ตั้ง	1	-	-	-	-	-	-	-	1
8	- ---ระดับปริญญาตรี	1	-	-	-	-	-	-	-	1
9	- ---ระดับ ป.บัณฑิต									
10	- ---ระดับปริญญาโท									
11	- ---ระดับ ป.บัณฑิตชั้นสูง									
12	- ---ระดับปริญญาเอก									
<b>ชุดข้อมูลที่ 3</b>										
13	จำนวนนักศึกษาปัจจุบันทั้งหมดทุก ระดับการศึกษา	1,799	290	1,027	545	-	17	80	18	3776
14	- ---จำนวนนักศึกษาปัจจุบันทั้งหมด - ระดับปริญญาตรี	1,799	290	1,027	545	-				3661

15	---จำนวนนักศึกษาปัจจุบันทั้งหมด - ระดับ ป.บัณฑิต									
16	---จำนวนนักศึกษาปัจจุบันทั้งหมด - ระดับปริญญาโท					17	80			97
ชื่อข้อมูลพื้นฐาน		รัฐศาสตร์	การบริหารงานตำรวจ	นิติศาสตร์	รัฐประศาสนศาสตร์	รัฐศาสตรบัณฑิต (ระบบการศึกษาทางไกล)	รัฐประศาสนศาสตรมหาบัณฑิต	การเมืองการปกครอง (ป.โท)	การเมืองการปกครอง (ป.เอก)	รวม
17	---จำนวนนักศึกษาปัจจุบันทั้งหมด - ระดับ ป.บัณฑิตชั้นสูง									
18	---จำนวนนักศึกษาปัจจุบันทั้งหมด - ระดับปริญญาเอก							18		18
ชุดข้อมูลที่ 4										
19	จำนวนอาจารย์ประจำทั้งหมด รวมทั้ง ที่ปฏิบัติงานจริงและลาศึกษาต่อ									69
20	- -จำนวนอาจารย์ประจำทั้งหมดที่ ปฏิบัติงานจริงและลาศึกษาต่อ วุฒิ ปริญญาตรีหรือเทียบเท่า									-
21	- -จำนวนอาจารย์ประจำทั้งหมดที่ ปฏิบัติงานจริงและลาศึกษาต่อ วุฒิ ปริญญาโทหรือเทียบเท่า									32
22	- -จำนวนอาจารย์ประจำทั้งหมดที่ ปฏิบัติงานจริงและลาศึกษาต่อ วุฒิ ปริญญาเอกหรือเทียบเท่า									37
23	จำนวนอาจารย์ประจำทั้งหมดที่ดำรง ตำแหน่งอาจารย์									40
24	---จำนวนอาจารย์ประจำ (ที่ไม่มี)									-

	ตำแหน่งทางวิชาการ) ที่มีวุฒิปริญญาตรี หรือเทียบเท่า									
25	---จำนวนอาจารย์ประจำ (ที่ไม่มีตำแหน่งทางวิชาการ) ที่มีวุฒิปริญญาโท หรือเทียบเท่า									24
ชื่อข้อมูลพื้นฐาน		รัฐศาสตร์	การบริหารงานตำรวจ	นิติศาสตร์	รัฐประศาสนศาสตร์	รัฐศาสตรบัณฑิต (ระบบการศึกษาทางไกล)	รัฐประศาสนศาสตรมหาบัณฑิต	การเมืองการปกครอง (ป.โท)	การเมืองการปกครอง (ป.เอก)	รวม
26	---จำนวนอาจารย์ประจำ (ที่ไม่มีตำแหน่งทางวิชาการ) ที่มีวุฒิปริญญาเอก หรือเทียบเท่า									16
27	จำนวนอาจารย์ประจำทั้งหมดที่ดำรงตำแหน่งผู้ช่วยศาสตราจารย์									25
28	---จำนวนอาจารย์ประจำตำแหน่งผู้ช่วยศาสตราจารย์ ที่มีวุฒิปริญญาตรี หรือเทียบเท่า									-
29	---จำนวนอาจารย์ประจำตำแหน่งผู้ช่วยศาสตราจารย์ ที่มีวุฒิปริญญาโท หรือเทียบเท่า									6
30	---จำนวนอาจารย์ประจำตำแหน่งผู้ช่วยศาสตราจารย์ ที่มีวุฒิปริญญาเอก หรือเทียบเท่า									19
31	จำนวนอาจารย์ประจำทั้งหมดที่ดำรงตำแหน่งรองศาสตราจารย์									3
32	---จำนวนอาจารย์ประจำตำแหน่งรองศาสตราจารย์ ที่มีวุฒิปริญญาตรี หรือเทียบเท่า									-

33	- ---จำนวนอาจารย์ประจำตำแหน่งรองศาสตราจารย์ ที่มีวุฒิปริญญาโท หรือเทียบเท่า										2
34	- ---จำนวนอาจารย์ประจำตำแหน่งรองศาสตราจารย์ ที่มีวุฒิปริญญาเอก หรือเทียบเท่า										1
ชื่อข้อมูลพื้นฐาน		รัฐศาสตร์	การบริหารงานตำรวจ	นิติศาสตร์	รัฐประศาสนศาสตร์	รัฐศาสตรบัณฑิต	รัฐประศาสนศาสตรมหาบัณฑิต (ระบบการศึกษาทางไกล)	รัฐประศาสนศาสตรมหาบัณฑิต	การเมืองการปกครอง (ป.โท)	การเมืองการปกครอง (ป.เอก)	รวม
35	จำนวนอาจารย์ประจำทั้งหมดที่ดำรงตำแหน่งศาสตราจารย์										1
36	- ---จำนวนอาจารย์ประจำตำแหน่งศาสตราจารย์ ที่มีวุฒิปริญญาตรี หรือเทียบเท่า										-
37	- ---จำนวนอาจารย์ประจำตำแหน่งศาสตราจารย์ ที่มีวุฒิปริญญาโท หรือเทียบเท่า										-
38	- ---จำนวนอาจารย์ประจำตำแหน่งศาสตราจารย์ ที่มีวุฒิปริญญาเอก หรือเทียบเท่า										1
ชุดข้อมูลที่ 5											
39	จำนวนอาจารย์ประจำหลักสูตรแยกตามวุฒิการศึกษา	18	5	5	9	5	5	8	8	63	
40	- - -ระดับปริญญาตรี										
41	- - -ระดับ ป.บัณฑิต										
42	- - -ระดับปริญญาโท	6	1	3	3	2		1	1	17	

43	---ระดับ ป.บัณฑิตชั้นสูง									-
44	---ระดับปริญญาเอก	12	4	2	6	3	5	7	7	46
45	จำนวนอาจารย์ประจำหลักสูตรที่มี ดำรงตำแหน่งทางวิชาการ	18	5	5	9	5	5	8	8	63
46	---จำนวนอาจารย์ประจำหลักสูตรที่ ไม่มีตำแหน่งทางวิชาการ	17	4	1	3	5	-	1	1	32
47	---จำนวนอาจารย์ประจำหลักสูตรที่ มีตำแหน่งผู้ช่วยศาสตราจารย์	1	1	4	6	-	4	5	5	26
ชื่อข้อมูลพื้นฐาน		รัฐศาสตร์	การบริหารงานตำรวจ	นิติศาสตร์	รัฐประศาสนศาสตร์	รัฐศาสตรบัณฑิต (ระบบการศึกษาทางไกล)	รัฐประศาสนศาสตรมหาบัณฑิต	การเมืองการปกครอง (ป.โท)	การเมืองการปกครอง (ป.เอก)	รวม
48	---จำนวนอาจารย์ประจำหลักสูตรที่ มีตำแหน่งรองศาสตราจารย์	-	-	-	-	-	1	1	1	3
49	---จำนวนอาจารย์ประจำหลักสูตรที่ มีตำแหน่งศาสตราจารย์	-	-	-	-	-	-	1	1	2
ชุดข้อมูลที่ 6										
50	จำนวนรวมของผลงานทางวิชาการ ของอาจารย์ประจำหลักสูตร	9	9	12	9	4	2	15	17	77
51	---บทความวิจัยหรือบทความ วิชาการฉบับสมบูรณ์ที่ตีพิมพ์ใน รายงานสืบเนื่องจากการประชุม วิชาการระดับชาติ	1	3	8	-	-	-	6	2	20
52	---บทบรรณาธิการที่ตีพิมพ์ในรายงาน สืบเนื่องจากการประชุมวิชาการระดับ นานาชาติ หรือในวารสารทางวิชาการ ระดับชาติที่ไม่อยู่ในฐานข้อมูล ตาม							2		2

	ประกาศ ก.พ.อ. หรือระเบียบ คณะกรรมการการอุดมศึกษาว่า ด้วย หลักเกณฑ์การพิจารณาวารสาร ทางวิชาการสำหรับการเผยแพร่ผลงาน ทางวิชาการ พ.ศ.2556 แต่สถาบัน นำเสนอสภาสถาบันอนุมัติและจัดทำ เป็นประกาศให้ทราบเป็นการ ทั่วไป และแจ้งให้ กพอ./กกอ.ทราบ ภายใน 30 วันนับแต่วันที่ออกประกาศ									
	<b>ชื่อข้อมูลพื้นฐาน</b>	<b>รัฐศาสตร์</b>	<b>การบริหารงานตำรวจ</b>	<b>นิติศาสตร์</b>	<b>รัฐประศาสนศาสตร์</b>	<b>รัฐศาสตรบัณฑิต (ระบบการศึกษาทางไกล)</b>	<b>รัฐประศาสนศาสตรมหาบัณฑิต</b>	<b>การเมืองการปกครอง (ป.โท)</b>	<b>การเมืองการปกครอง (ป.เอก)</b>	<b>รวม</b>
	ฉบับสมบูรณ์ที่ตีพิมพ์ในรายงาน สืบเนื่องจากการประชุมวิชาการระดับ นานาชาติ หรือในวารสารทางวิชาการ ระดับชาติที่ไม่อยู่ในฐานข้อมูล ตาม ประกาศ ก.พ.อ. หรือระเบียบ คณะกรรมการการอุดมศึกษาว่า ด้วย หลักเกณฑ์การพิจารณาวารสาร ทางวิชาการสำหรับการเผยแพร่ผลงาน ทางวิชาการ พ.ศ.2556 แต่สถาบัน นำเสนอสภาสถาบันอนุมัติและจัดทำ เป็นประกาศให้ทราบเป็นการ ทั่วไป และแจ้งให้ กพอ./กกอ.ทราบ ภายใน 30 วันนับแต่วันที่ออกประกาศ									
53	---ผลงานที่ได้รับการจดอนุ สิทธิบัตร									
54	---บทความวิจัยหรือบทความ	2	5	4	5	-	-	-	7	23

	วิชาการที่ตีพิมพ์ในวารสารวิชาการที่ปรากฏในฐานข้อมูล TCI กลุ่มที่ 2									
55	---บทความวิจัยหรือบทความวิชาการที่ตีพิมพ์ในวารสารวิชาการระดับนานาชาติที่ไม่อยู่ในฐานข้อมูล ตามประกาศ ก.พอ. หรือระเบียบคณะกรรมการการอุดมศึกษา ว่าด้วย หลักเกณฑ์การพิจารณาวารสารทางวิชาการสำหรับการ				1	1				2
ชื่อข้อมูลพื้นฐาน		รัฐศาสตร์	การบริหารงานตำรวจ	นิติศาสตร์	รัฐประศาสนศาสตร์	รัฐศาสตรบัณฑิต (ระบบการศึกษาทางไกล)	รัฐประศาสนศาสตรมหาบัณฑิต	การเมืองการปกครอง (ป.โท)	การเมืองการปกครอง (ป.เอก)	รวม
	เผยแพร่ผลงานทางวิชาการ พ.ศ.2556 แต่สถาบันนำเสนอสภาสถาบันอนุมัติและจัดทำเป็นประกาศให้ทราบเป็นการทั่วไป และแจ้งให้ กพอ./กกอ.ทราบภายใน 30 วัน นับแต่วันที่ออกประกาศ (ซึ่งไม่อยู่ใน Beall's list) หรือตีพิมพ์ในวารสารวิชาการที่ปรากฏ ในฐานข้อมูล TCI กลุ่มที่ 1									
56	---บทความวิจัยหรือบทความวิชาการที่ตีพิมพ์ในวารสารวิชาการระดับนานาชาติที่ปรากฏในฐานข้อมูลระดับนานาชาติตามประกาศ ก.พ.อ. หรือระเบียบคณะกรรมการการอุดมศึกษา ว่าด้วย หลักเกณฑ์การ	6	1	-	2	3	2	7	8	29

	พิจารณาวารสารทางวิชาการสำหรับการเผยแพร่ผลงานทางวิชาการ พ.ศ.2556									
57	---ผลงานที่ได้รับการจดสิทธิบัตร									
58	---ผลงานวิชาการรับใช้สังคมที่ได้รับการประเมินผ่านเกณฑ์การขอตำแหน่งทางวิชาการแล้ว									
59	---ผลงานวิจัยที่หน่วยงานหรือองค์กรระดับชาติว่าจ้างให้ดำเนินการ									
<b>ชื่อข้อมูลพื้นฐาน</b>		รัฐศาสตร์	การบริหารงานตำรวจ	นิติศาสตร์	รัฐประศาสนศาสตร์	รัฐศาสตรบัณฑิต (ระบบการศึกษาทางไกล)	รัฐประศาสนศาสตรมหาบัณฑิต	การเมืองการปกครอง (ป.โท)	การเมืองการปกครอง (ป.เอก)	รวม
60	---ผลงานค้นพบพันธุ์พืช พันธุ์สัตว์ ที่ค้นพบใหม่และได้รับการจดทะเบียน									
61	---ตำราหรือหนังสือหรืองานแปลที่ได้รับการประเมินผ่านเกณฑ์การขอตำแหน่งทางวิชาการแล้ว				1					1
62	---ตำราหรือหนังสือหรืองานแปลที่ผ่านการพิจารณาตามหลักเกณฑ์การประเมินตำแหน่งทางวิชาการแต่ไม่ได้นำมาขอรับการประเมินตำแหน่งทางวิชาการ									
63	---จำนวนงานสร้างสรรค์ที่มีการเผยแพร่สู่สาธารณะในลักษณะใดลักษณะหนึ่ง หรือผ่านสื่ออิเล็กทรอนิกส์ online									

64	---จำนวนงานสร้างสรรค์ที่ได้รับการเผยแพร่ในระดับสถาบัน										
65	---จำนวนงานสร้างสรรค์ที่ได้รับการเผยแพร่ในระดับชาติ										
66	---จำนวนงานสร้างสรรค์ที่ได้รับการเผยแพร่ในระดับความร่วมมือระหว่างประเทศ										
67	---จำนวนงานสร้างสรรค์ที่ได้รับการเผยแพร่ในระดับภูมิภาคอาเซียน										
ชื่อข้อมูลพื้นฐาน		รัฐศาสตร์	การบริหารงานตำรวจ	นิติศาสตร์	รัฐประศาสนศาสตร์	รัฐศาสตรบัณฑิต	รัฐศาสตรศึกษาทางไกล	รัฐประศาสนศาสตรมหาบัณฑิต	การเมืองการปกครอง (ป.โท)	การเมืองการปกครอง (ป.เอก)	รวม
68	---จำนวนงานสร้างสรรค์ที่ได้รับการเผยแพร่ในระดับนานาชาติ										
69	---จำนวนบทความของอาจารย์ประจำหลักสูตรปริญญาเอกที่ได้รับการอ้างอิงในฐานข้อมูล TCI และ Scopus ต่อจำนวนอาจารย์ประจำหลักสูตร										
ชุดข้อมูลที่ 7											
70	จำนวนบัณฑิตระดับปริญญาตรีทั้งหมด	35	53	95	923						1,106
71	จำนวนบัณฑิตระดับปริญญาตรีที่ตอบแบบสำรวจเรื่องการเมืองการทำงานภายใน 1 ปี หลังสำเร็จการศึกษา	35	40	82	795						952
72	จำนวนบัณฑิตระดับปริญญาตรีที่ได้	23	39	71	586						719

	งานทำหลังสำเร็จการศึกษา (ไม่นับรวมผู้ที่ประกอบอาชีพอิสระ)									
73	จำนวนบัณฑิตระดับปริญญาตรีที่ประกอบอาชีพอิสระ									
74	จำนวนผู้สำเร็จการศึกษาระดับปริญญาตรีที่มีงานทำก่อนเข้าศึกษา	8	0	0	169					177
75	จำนวนบัณฑิตระดับปริญญาตรีที่มีกิจการของตนเองที่มีรายได้ประจำอยู่แล้ว									
ชื่อข้อมูลพื้นฐาน		รัฐศาสตร์	การบริหารงานตำรวจ	นิติศาสตร์	รัฐประศาสนศาสตร์	รัฐศาสตรบัณฑิต (ระบบการศึกษาทางไกล)	รัฐประศาสนศาสตรมหาบัณฑิต	การเมืองการปกครอง (ป.โท)	การเมืองการปกครอง (ป.เอก)	รวม
76	จำนวนบัณฑิตระดับปริญญาตรีที่ศึกษาต่อระดับบัณฑิตศึกษา	1	0	7	21					29
77	จำนวนบัณฑิตระดับปริญญาตรีที่อุปสมบท	0	0	1	1					2
78	จำนวนบัณฑิตระดับปริญญาตรีที่เกณฑ์ทหาร	0	0	1	4					5
79	เงินเดือนหรือรายได้ต่อเดือนของผู้สำเร็จการศึกษาระดับปริญญาตรีที่ได้งานทำหรือประกอบอาชีพอิสระ (ค่าเฉลี่ย)	18,971	16,775	19,781	14,094					17,405
80	ผลการประเมินจากความพึงพอใจของนายจ้างที่มีต่อผู้สำเร็จการศึกษาระดับปริญญาตรีตามกรอบ TQF เฉลี่ย (คะแนนเต็ม ๕)	4.65	4.59	4.65	4.64	0	4.9	4.82	4.85	4.73

ชุดข้อมูลที่ 8											
81	จำนวนรวมของผลงานนักศึกษาและผู้สำเร็จการศึกษาในระดับปริญญาโทที่ได้รับการตีพิมพ์หรือเผยแพร่							18	53		71
82	---จำนวนบทความฉบับสมบูรณ์ที่มีการตีพิมพ์ในลักษณะใดลักษณะหนึ่ง										
83	---จำนวนบทความฉบับสมบูรณ์ที่ตีพิมพ์ในรายงานสืบเนื่องจากการประชุมวิชาการระดับชาติ							3			3
ชื่อข้อมูลพื้นฐาน		รัฐศาสตร์	การบริหารงานตำรวจ	นิติศาสตร์	รัฐประศาสนศาสตร์	รัฐศาสตรบัณฑิต (ระบบการศึกษาทางไกล)	รัฐประศาสนศาสตรมหาบัณฑิต	การเมืองการปกครอง (ป.โท)	การเมืองการปกครอง (ป.เอก)		รวม
84	---จำนวนบทความฉบับสมบูรณ์ที่ตีพิมพ์ในรายงานสืบเนื่องจากการประชุมวิชาการระดับนานาชาติ หรือในวารสารทางวิชาการระดับชาติที่ไม่อยู่ในฐานข้อมูลตามประกาศ ก.พ.อ. หรือระเบียบคณะกรรมการอุดมศึกษาว่าด้วยหลักเกณฑ์การพิจารณาวารสารทางวิชาการว่าด้วยหลักเกณฑ์การพิจารณาวารสารทางวิชาการสำหรับการเผยแพร่ผลงานทางวิชาการ พ.ศ.2556 แต่สถาบันนำเสนอสภาสถาบันอนุมัติและจัดทำเป็นประกาศให้ทราบทั่วไปและแจ้ง ก.พ.อ./กกอ. ทราบภายใน 30 วัน นับแต่										

	วันที่ออกประกาศ									
85	- ---ผลงานที่ได้รับการจดอนุสิทธิบัตร									
86	- ---จำนวนบทความที่ตีพิมพ์ในวารสารวิชาการที่ปรากฏในฐานข้อมูล TCI กลุ่มที่ 2					13	53		66	
ชื่อข้อมูลพื้นฐาน		รัฐศาสตร์	การบริหารงานตำรวจ	นิติศาสตร์	รัฐประศาสนศาสตร์	รัฐศาสตรบัณฑิต (ระบบการศึกษาทางไกล)	รัฐประศาสนศาสตรมหาบัณฑิต	การเมืองการปกครอง (ป.โท)	การเมืองการปกครอง (ป.เอก)	รวม
87	- ---จำนวนบทความที่ตีพิมพ์ในวารสารวิชาการระดับนานาชาติ ที่ไม่อยู่ในฐานข้อมูลตามประกาศ ก.พ.อ. หรือระเบียบคณะกรรมการอุดมศึกษาว่าด้วยหลักเกณฑ์การพิจารณาวารสารทางวิชาการว่าด้วยหลักเกณฑ์การพิจารณาวารสารทางวิชาการสำหรับการเผยแพร่ผลงานทางวิชาการ พ.ศ.2556 แต่สถาบันนำเสนอสภาสถาบันอนุมัติและจัดทำเป็นประกาศให้ทราบทั่วไปและแจ้ง ก.พ.อ./กกอ. ทราบภายใน 30 วัน นับแต่วันที่ออกประกาศ (ซึ่งไม่อยู่					2			2	

	ใน Beall's list) หรือตีพิมพ์ในวารสารวิชาการ ที่ปรากฏในฐานข้อมูล TCI กลุ่มที่ 1										
ชื่อข้อมูลพื้นฐาน		รัฐศาสตร์	การบริหารงานตำรวจ	นิติศาสตร์	รัฐประศาสนศาสตร์	รัฐศาสตรบัณฑิต	ระบบการศึกษาทางไกล	รัฐประศาสนศาสตรมหาบัณฑิต	การเมืองการปกครอง (ป.โท)	การเมืองการปกครอง (ป.เอก)	รวม
88	- ---จำนวนบทความที่ตีพิมพ์ในวารสารวิชาการระดับนานาชาติ ที่ปรากฏอยู่ในฐานข้อมูลระดับนานาชาติตามประกาศ ก.พ.อ.หรือระเบียบคณะกรรมการอุดมศึกษาว่าด้วยหลักเกณฑ์การพิจารณาวารสารทางวิชาการว่าด้วยหลักเกณฑ์การพิจารณาวารสารทางวิชาการสำหรับการเผยแพร่ผลงานทางวิชาการ พ.ศ.2556										
89	- ---ผลงานที่ได้รับการจดสิทธิบัตร										
90	- ---จำนวนงานสร้างสรรค์ที่มีการเผยแพร่สู่สาธารณะในลักษณะใดลักษณะหนึ่ง หรือผ่านสื่ออิเล็กทรอนิกส์ online										
91	- ---จำนวนงานสร้างสรรค์ที่ได้รับการเผยแพร่ในระดับสถาบัน										
92	- ---จำนวนงานสร้างสรรค์ที่ได้รับการเผยแพร่ในระดับชาติ										
93	- ---จำนวนงานสร้างสรรค์ที่ได้รับการ										

	เผยแพร่ในระดับความร่วมมือระหว่างประเทศ									
94	---จำนวนงานสร้างสรรค์ที่ได้รับการเผยแพร่ในระดับภูมิภาคอาเซียน									
ชื่อข้อมูลพื้นฐาน		รัฐศาสตร์	การบริหารงานตำรวจ	นิติศาสตร์	รัฐประศาสนศาสตร์	รัฐศาสตรบัณฑิต (ระบบการศึกษาทางไกล)	รัฐประศาสนศาสตรมหาบัณฑิต	การเมืองการปกครอง (ป.โท)	การเมืองการปกครอง (ป.เอก)	รวม
95	---จำนวนงานสร้างสรรค์ที่ได้รับการเผยแพร่ในระดับนานาชาติ									
96	จำนวนผู้สำเร็จการศึกษาระดับปริญญาโททั้งหมด (ปีการศึกษาที่เป็นวงรอบประเมิน)						11	44	55	
ชุดข้อมูลที่ 9										
97	จำนวนรวมของผลงานนักศึกษาและผู้สำเร็จการศึกษาในระดับปริญญาเอกที่ได้รับการตีพิมพ์หรือเผยแพร่								20	20
98	---จำนวนบทความฉบับสมบูรณ์ที่ตีพิมพ์ในรายงานสืบเนื่องจากการประชุมวิชาการระดับชาติ									
99	---จำนวนบทความฉบับสมบูรณ์ที่ตีพิมพ์ในรายงานสืบเนื่องจากการประชุมวิชาการระดับนานาชาติ หรือในวารสารทางวิชาการระดับชาติที่ไม่อยู่ในฐานข้อมูลตามประกาศ ก.พ.อ. หรือระเบียบคณะกรรมการ									

ชื่อข้อมูลพื้นฐาน		รัฐศาสตร์	การบริหารงานตำรวจ	นิติศาสตร์	รัฐประศาสนศาสตร์	รัฐศาสตรบัณฑิต (ระบบการศึกษาทางไกล)	รัฐประศาสนศาสตรมหาบัณฑิต	การเมืองการปกครอง (ป.โท)	การเมืองการปกครอง (ป.เอก)	รวม
	<p>อุดมศึกษาว่าด้วยหลักเกณฑ์การพิจารณาวารสารทางวิชาการว่าด้วยหลักเกณฑ์การพิจารณาวารสารทางวิชาการสำหรับการเผยแพร่ผลงานทางวิชาการ พ.ศ.2556 แต่สถาบันนำเสนอสถาบันอนุมัติและจัดทำเป็นประกาศให้ทราบทั่วไปและแจ้ง ก.พ.อ./กกอ. ทราบภายใน 30 วัน นับแต่วันที่ออกประกาศ</p>									
100	- ---ผลงานที่ได้รับการจดอนุสิทธิบัตร									
101	- ---จำนวนบทความที่ตีพิมพ์ในวารสารวิชาการที่ปรากฏในฐานข้อมูล TCI กลุ่มที่ 2							7		7

ชื่อข้อมูลพื้นฐาน	รัฐศาสตร์	การบริหารงานตำรวจ	นิติศาสตร์	รัฐประศาสนศาสตร์	รัฐศาสตรบัณฑิต (ระบบการศึกษาทางไกล)	รัฐประศาสนศาสตรมหาบัณฑิต	การเมืองการปกครอง (ป.โท)	การเมืองการปกครอง (ป.เอก)	รวม
102 - ---จำนวนบทความที่ตีพิมพ์ในวารสารวิชาการระดับนานาชาติ ที่ไม่อยู่ในฐานข้อมูลตามประกาศ ก.พ.อ. หรือระเบียบคณะกรรมการอุดมศึกษาว่าด้วยหลักเกณฑ์การพิจารณาวารสารทางวิชาการว่าด้วยหลักเกณฑ์การพิจารณาวารสารทางวิชาการสำหรับการเผยแพร่ผลงานทางวิชาการ พ.ศ.2556 แต่สถาบันนำเสนอสภาสถาบันอนุมัติและจัดทำเป็นประกาศให้ทราบทั่วไปและแจ้ง ก.พ.อ./กกอ. ทราบภายใน 30 วัน นับแต่วันที่ออกประกาศ (ซึ่งไม่อยู่ใน Beall's list) หรือตีพิมพ์ในวารสารวิชาการ ที่ปรากฏในฐานข้อมูล TCI กลุ่มที่ 1								13	13

ชื่อข้อมูลพื้นฐาน	รัฐศาสตร์	การบริหารงานตำรวจ	นิติศาสตร์	รัฐประศาสนศาสตร์	รัฐศาสตรบัณฑิต (ระบบการศึกษาทางไกล)	รัฐประศาสนศาสตรมหาบัณฑิต	การเมืองการปกครอง (ป.โท)	การเมืองการปกครอง (ป.เอก)	รวม
103 - ---จำนวนบทความที่ตีพิมพ์ในวารสารวิชาการระดับนานาชาติ ที่ปรากฏอยู่ในฐานข้อมูลระดับนานาชาติตามประกาศ ก.พ.อ.หรือระเบียบคณะกรรมการอุดมศึกษาว่าด้วยหลักเกณฑ์การพิจารณาวารสารทางวิชาการว่าด้วยหลักเกณฑ์การพิจารณาวารสารทางวิชาการสำหรับการเผยแพร่ผลงานทางวิชาการ พ.ศ.2556									
104 - ---ผลงานที่ได้รับการจดสิทธิบัตร									
105 - ---จำนวนงานสร้างสรรค์ที่มีการเผยแพร่สู่สาธารณะในลักษณะใดลักษณะหนึ่ง หรือผ่านสื่ออิเล็กทรอนิกส์ online									
106 - ---จำนวนงานสร้างสรรค์ที่ได้รับการเผยแพร่ในระดับสถาบัน									
107 - ---จำนวนงานสร้างสรรค์ที่ได้รับการเผยแพร่ในระดับชาติ									
108 - ---จำนวนงานสร้างสรรค์ที่ได้รับการเผยแพร่ในระดับความร่วมมือระหว่างประเทศ									

ชื่อข้อมูลพื้นฐาน		รัฐศาสตร์	การบริหารงานตำรวจ	นิติศาสตร์	รัฐประศาสนศาสตร์	รัฐศาสตรบัณฑิต (ระบบการศึกษาทางไกล)	รัฐประศาสนศาสตรมหาบัณฑิต	การเมืองการปกครอง (ป.โท)	การเมืองการปกครอง (ป.เอก)	รวม
109	---จำนวนงานสร้างสรรค์ที่ได้รับการเผยแพร่ในระดับภูมิภาคอาเซียน									
110	---จำนวนงานสร้างสรรค์ที่ได้รับการเผยแพร่ในระดับนานาชาติ									
111	จำนวนผู้สำเร็จการศึกษาระดับปริญญาเอกทั้งหมด (ปีการศึกษาที่เป็นวงรอบประเมิน)							11		11
<b>ชุดข้อมูลที่ 10</b>										
112	จำนวนนักศึกษาเต็มเวลาเทียบเท่า (FTES) รวมทุกหลักสูตร									3,966.49
113	---ระดับอนุปริญญา									
114	---ระดับปริญญาตรี									3,763.89
115	---ระดับ ป.บัณฑิต									
116	---ระดับปริญญาโท									168.38
117	---ระดับ ป.บัณฑิตขั้นสูง									
118	---ระดับปริญญาเอก									34.22
<b>ชุดข้อมูลที่ 11</b>										
119	จำนวนเงินสนับสนุนงานวิจัยหรืองานสร้างสรรค์จากภายในสถาบัน									1,755,190.00

ชื่อข้อมูลพื้นฐาน		รัฐศาสตร์	การบริหารงานตำรวจ	นิติศาสตร์	รัฐประศาสนศาสตร์	รัฐศาสตรบัณฑิต (ระบบการศึกษาทางไกล)	รัฐประศาสนศาสตรมหาบัณฑิต	การเมืองการปกครอง (ป.โท)	การเมืองการปกครอง (ป.เอก)	รวม
120	- ----กลุ่มสาขาวิชาวิทยาศาสตร์และเทคโนโลยี									
121	- ----กลุ่มสาขาวิชาวิทยาศาสตร์สุขภาพ									
122	- ----กลุ่มสาขาวิชามนุษยศาสตร์และสังคมศาสตร์									1,755,190.00
123	จำนวนเงินสนับสนุนงานวิจัยหรืองานสร้างสรรค์จากภายนอกสถาบัน									
124	- ----กลุ่มสาขาวิชาวิทยาศาสตร์และเทคโนโลยี									
125	- ----กลุ่มสาขาวิชาวิทยาศาสตร์สุขภาพ									
126	- ----กลุ่มสาขาวิชามนุษยศาสตร์และสังคมศาสตร์									
127	จำนวนอาจารย์ประจำที่ปฏิบัติงานจริง (ไม่นับรวมผู้ลาศึกษาต่อ)									68
128	- ----กลุ่มสาขาวิชาวิทยาศาสตร์และเทคโนโลยี									
129	- ----กลุ่มสาขาวิชาวิทยาศาสตร์สุขภาพ									
130	- ----กลุ่มสาขาวิชามนุษยศาสตร์และสังคมศาสตร์									68
131	จำนวนนักวิจัยประจำที่ปฏิบัติงานจริง (ไม่นับรวมผู้ลาศึกษาต่อ)									

ชื่อข้อมูลพื้นฐาน		รัฐศาสตร์	การบริหารงานตำรวจ	นิติศาสตร์	รัฐประศาสนศาสตร์	รัฐศาสตรบัณฑิต (ระบบการศึกษาทางไกล)	รัฐประศาสนศาสตรมหาบัณฑิต	การเมืองการปกครอง (ป.โท)	การเมืองการปกครอง (ป.เอก)	รวม
132	- ----กลุ่มสาขาวิชาวิทยาศาสตร์และเทคโนโลยี									
133	- ----กลุ่มสาขาวิชาวิทยาศาสตร์สุขภาพ									
134	- ----กลุ่มสาขาวิชามนุษยศาสตร์และสังคมศาสตร์									
135	จำนวนอาจารย์ประจำที่ลาศึกษาต่อ									1
136	- ----กลุ่มสาขาวิชาวิทยาศาสตร์และเทคโนโลยี									
137	- ----กลุ่มสาขาวิชาวิทยาศาสตร์สุขภาพ									
138	- ----กลุ่มสาขาวิชามนุษยศาสตร์และสังคมศาสตร์									1
139	จำนวนนักวิจัยประจำที่ลาศึกษาต่อ									
140	- ----กลุ่มสาขาวิชาวิทยาศาสตร์และเทคโนโลยี									
141	- ----กลุ่มสาขาวิชาวิทยาศาสตร์สุขภาพ									
142	- ----กลุ่มสาขาวิชามนุษยศาสตร์และสังคมศาสตร์									
<b>ชุดข้อมูลที่ 12</b>										
143	บทความวิจัยหรือบทความวิชาการฉบับสมบูรณ์ที่ตีพิมพ์ในรายนสืบเนื่องจากการประชุมวิชาการระดับชาติ									20

ชื่อข้อมูลพื้นฐาน		รัฐศาสตร์	การบริหารงานตำรวจ	นิติศาสตร์	รัฐประศาสนศาสตร์	รัฐศาสตรบัณฑิต (ระบบการศึกษาทางไกล)	รัฐประศาสนศาสตรมหาบัณฑิต	การเมืองการปกครอง (ป.โท)	การเมืองการปกครอง (ป.เอก)	รวม
144	- ----กลุ่มสาขาวิชาวิทยาศาสตร์และเทคโนโลยี									
145	- ----กลุ่มสาขาวิชาวิทยาศาสตร์สุขภาพ									
146	- ----กลุ่มสาขาวิชามนุษยศาสตร์และสังคมศาสตร์									20
147	บทความวิจัยหรือบทความวิชาการ ฉบับสมบูรณ์ที่ตีพิมพ์ในรายน สืบเนื่องจากการประชุมวิชาการระดับนานาชาติ หรือในวารสารทางวิชาการ ระดับชาติที่ไม่อยู่ในฐานข้อมูล ตาม ประกาศ ก.พ.อ. หรือระเบียบ คณะกรรมการการอุดมศึกษาว่าด้วย หลักเกณฑ์การพิจารณาวารสารทาง วิชาการสำหรับการเผยแพร่ผลงานทาง วิชาการ พ.ศ.2556 แต่สถาบันนำเสนอ สภาสถาบันอนุมัติและจัดทำเป็น ประกาศให้ทราบเป็นการทั่วไป และ แจ้งให้ กพอ./กกอ.ทราบภายใน 30 วัน นับแต่วันที่ออกประกาศ									2
148	- ----กลุ่มสาขาวิชาวิทยาศาสตร์และเทคโนโลยี									
149	- ----กลุ่มสาขาวิชาวิทยาศาสตร์สุขภาพ									

ชื่อข้อมูลพื้นฐาน		รัฐศาสตร์	การบริหารงานตำรวจ	นิติศาสตร์	รัฐประศาสนศาสตร์	รัฐศาสตรบัณฑิต (ระบบการศึกษาทางไกล)	รัฐประศาสนศาสตรมหาบัณฑิต	การเมืองการปกครอง (ป.โท)	การเมืองการปกครอง (ป.เอก)	รวม
150	- ----กลุ่มสาขาวิชามนุษยศาสตร์และสังคมศาสตร์									2
151	ผลงานที่ได้รับการจดอนุสิทธิบัตร									
152	- ----กลุ่มสาขาวิชาวิทยาศาสตร์และเทคโนโลยี									
153	- ----กลุ่มสาขาวิชาวิทยาศาสตร์สุขภาพ									
154	- ----กลุ่มสาขาวิชามนุษยศาสตร์และสังคมศาสตร์									
155	บทความวิจัยหรือบทความวิชาการฉบับสมบูรณ์ที่ตีพิมพ์ในวารสารทางวิชาการที่ปรากฏในฐานข้อมูล TCI กลุ่มที่ 2									23
156	- ----กลุ่มสาขาวิชาวิทยาศาสตร์และเทคโนโลยี									
157	- ----กลุ่มสาขาวิชาวิทยาศาสตร์สุขภาพ									
158	- ----กลุ่มสาขาวิชามนุษยศาสตร์และสังคมศาสตร์									23

ชื่อข้อมูลพื้นฐาน	รัฐศาสตร์	การบริหารงานตำรวจ	นิติศาสตร์	รัฐประศาสนศาสตร์	รัฐศาสตรบัณฑิต (ระบบการศึกษาทางไกล)	รัฐประศาสนศาสตรมหาบัณฑิต	การเมืองการปกครอง (ป.โท)	การเมืองการปกครอง (ป.เอก)	รวม
159 บทความวิจัยหรือบทความวิชาการ ฉบับสมบูรณ์ที่ตีพิมพ์ในวารสารทาง วิชาการระดับนานาชาติที่ไม่อยู่ใน ฐานข้อมูล ตามประกาศ ก.พ.อ. หรือ ระเบียบคณะกรรมการการอุดมศึกษา ว่าด้วย หลักเกณฑ์การพิจารณาวารสาร ทางวิชาการสำหรับการเผยแพร่ผลงาน ทางวิชาการ พ.ศ.2556 แต่สถาบัน นำเสนอสถาบันอนุมัติและจัดทำ เป็นประกาศให้ทราบเป็นการทั่วไป และแจ้งให้ กพอ./กกอ.ทราบภายใน 30 วันนับแต่วันที่ออกประกาศ (ซึ่งไม่ อยู่ใน Beall’s list) หรือตีพิมพ์ใน วารสารวิชาการที่ปรากฏในฐานข้อมูล TCI กลุ่มที่ 1									2
160 - ----กลุ่มสาขาวิชาวิทยาศาสตร์และ เทคโนโลยี									
161 - ----กลุ่มสาขาวิชาวิทยาศาสตร์ สุขภาพ									
162 - ----กลุ่มสาขาวิชามนุษยศาสตร์และ สังคมศาสตร์									2

ชื่อข้อมูลพื้นฐาน		รัฐศาสตร์	การบริหารงานตำรวจ	นิติศาสตร์	รัฐประศาสนศาสตร์	รัฐศาสตรบัณฑิต (ระบบการศึกษาทางไกล)	รัฐประศาสนศาสตรมหาบัณฑิต	การเมืองการปกครอง (ป.โท)	การเมืองการปกครอง (ป.เอก)	รวม
163	บทความวิจัยหรือบทความวิชาการ ฉบับสมบูรณ์ที่ตีพิมพ์ในวารสารทาง วิชาการระดับนานาชาติที่ปรากฏใน ฐานข้อมูลระดับนานาชาติตามประกาศ ก.พ.อ. หรือระเบียบคณะกรรมการการ อุดมศึกษา ว่าด้วยหลักเกณฑ์การ พิจารณาวารสารทางวิชาการสำหรับ การเผยแพร่ผลงานทางวิชาการ พ. ศ.2556									29
164	- ----กลุ่มสาขาวิชาวิทยาศาสตร์และ เทคโนโลยี									
165	- ----กลุ่มสาขาวิชาวิทยาศาสตร์ สุขภาพ									
166	- ----กลุ่มสาขาวิชามนุษยศาสตร์และ สังคมศาสตร์									29
167	ผลงานได้รับการจดสิทธิบัตร									
168	- ----กลุ่มสาขาวิชาวิทยาศาสตร์และ เทคโนโลยี									
169	- ----กลุ่มสาขาวิชาวิทยาศาสตร์ สุขภาพ									
170	- ----กลุ่มสาขาวิชามนุษยศาสตร์และ สังคมศาสตร์									
171	ผลงานวิชาการรับใช้สังคมที่ได้รับการ ประเมินผ่านเกณฑ์การขอตำแหน่งทาง วิชาการแล้ว									

	ชื่อข้อมูลพื้นฐาน	รัฐศาสตร์	การบริหารงานตำรวจ	นิติศาสตร์	รัฐประศาสนศาสตร์	รัฐศาสตรบัณฑิต (ระบบการศึกษาทางไกล)	รัฐประศาสนศาสตรมหาบัณฑิต	การเมืองการปกครอง (ป.โท)	การเมืองการปกครอง (ป.เอก)	รวม
172	- ----กลุ่มสาขาวิชาวิทยาศาสตร์และเทคโนโลยี									
173	- ----กลุ่มสาขาวิชาวิทยาศาสตร์สุขภาพ									
174	- ----กลุ่มสาขาวิชามนุษยศาสตร์และสังคมศาสตร์									
175	ผลงานวิจัยที่หน่วยงานหรือองค์กรระดับชาติว่าจ้างให้ดำเนินการ									
176	- ----กลุ่มสาขาวิชาวิทยาศาสตร์และเทคโนโลยี									
177	- ----กลุ่มสาขาวิชาวิทยาศาสตร์สุขภาพ									
178	- ----กลุ่มสาขาวิชามนุษยศาสตร์และสังคมศาสตร์									
179	ผลงานค้นพบพันธุ์พืช พันธุ์สัตว์ ที่ค้นพบใหม่และได้รับการจดทะเบียน									
180	- ----กลุ่มสาขาวิชาวิทยาศาสตร์และเทคโนโลยี									
181	- ----กลุ่มสาขาวิชาวิทยาศาสตร์สุขภาพ									
182	- ----กลุ่มสาขาวิชามนุษยศาสตร์และสังคมศาสตร์									
183	ตำราหรือหนังสือหรืองานแปลที่ได้รับการประเมินผ่านเกณฑ์การขอตำแหน่ง									1

ทางวิชาการแล้ว										
ชื่อข้อมูลพื้นฐาน		รัฐศาสตร์	การบริหารงานตำรวจ	นิติศาสตร์	รัฐประศาสนศาสตร์	รัฐศาสตรบัณฑิต (ระบบการศึกษาทางไกล)	รัฐประศาสนศาสตรมหาบัณฑิต	การเมืองการปกครอง (ป.โท)	การเมืองการปกครอง (ป.เอก)	รวม
184	- ----กลุ่มสาขาวิชาวิทยาศาสตร์และเทคโนโลยี									
185	- ----กลุ่มสาขาวิชาวิทยาศาสตร์สุขภาพ									
186	- ----กลุ่มสาขาวิชามนุษยศาสตร์และสังคมศาสตร์									1
187	ตำราหรือหนังสือหรืองานแปลที่ผ่านการพิจารณาตามหลักเกณฑ์การประเมินตำแหน่งทางวิชาการ แต่ไม่ได้นำมาขอรับการประเมินตำแหน่งทางวิชาการ									
188	- ----กลุ่มสาขาวิชาวิทยาศาสตร์และเทคโนโลยี									
189	- ----กลุ่มสาขาวิชาวิทยาศาสตร์สุขภาพ									
190	- ----กลุ่มสาขาวิชามนุษยศาสตร์และสังคมศาสตร์									
191	งานสร้างสรรค์ที่มีการเผยแพร่สู่สาธารณะในลักษณะใดลักษณะหนึ่งหรือผ่านสื่ออิเล็กทรอนิกส์ online									
192	- ----กลุ่มสาขาวิชาวิทยาศาสตร์และเทคโนโลยี									
193	- ----กลุ่มสาขาวิชาวิทยาศาสตร์สุขภาพ									

ชื่อข้อมูลพื้นฐาน		รัฐศาสตร์	การบริหารงานตำรวจ	นิติศาสตร์	รัฐประศาสนศาสตร์	รัฐศาสตรบัณฑิต (ระบบการศึกษาทางไกล)	รัฐประศาสนศาสตรมหาบัณฑิต	การเมืองการปกครอง (ป.โท)	การเมืองการปกครอง (ป.เอก)	รวม
194	- ----กลุ่มสาขาวิชามนุษยศาสตร์และสังคมศาสตร์									
195	งานสร้างสรรค์ที่ได้รับการเผยแพร่ในระดับสถาบัน									
196	- ----กลุ่มสาขาวิชาวิทยาศาสตร์และเทคโนโลยี									
197	- ----กลุ่มสาขาวิชาวิทยาศาสตร์สุขภาพ									
198	- ----กลุ่มสาขาวิชามนุษยศาสตร์และสังคมศาสตร์									
199	งานสร้างสรรค์ที่ได้รับการเผยแพร่ในระดับชาติ									
200	- ----กลุ่มสาขาวิชาวิทยาศาสตร์และเทคโนโลยี									
201	- ----กลุ่มสาขาวิชาวิทยาศาสตร์สุขภาพ									
202	- ----กลุ่มสาขาวิชามนุษยศาสตร์และสังคมศาสตร์									
203	งานสร้างสรรค์ที่ได้รับการเผยแพร่ในระดับความร่วมมือระหว่างประเทศ									
204	- ----กลุ่มสาขาวิชาวิทยาศาสตร์และเทคโนโลยี									
205	- ----กลุ่มสาขาวิชาวิทยาศาสตร์สุขภาพ									

ชื่อข้อมูลพื้นฐาน		รัฐศาสตร์	การบริหารงานตำรวจ	นิติศาสตร์	รัฐประศาสนศาสตร์	รัฐศาสตรบัณฑิต (ระบบการศึกษาทางไกล)	รัฐประศาสนศาสตรมหาบัณฑิต	การเมืองการปกครอง (ป.โท)	การเมืองการปกครอง (ป.เอก)	รวม
206	- ----กลุ่มสาขาวิชามนุษยศาสตร์และสังคมศาสตร์									
207	งานสร้างสรรค์ที่ได้รับการเผยแพร่ในระดับภูมิภาคอาเซียน									
208	- ----กลุ่มสาขาวิชาวิทยาศาสตร์และเทคโนโลยี									
209	- ----กลุ่มสาขาวิชาวิทยาศาสตร์สุขภาพ									
210	- ----กลุ่มสาขาวิชามนุษยศาสตร์และสังคมศาสตร์									
211	งานสร้างสรรค์ที่ได้รับการเผยแพร่ในระดับนานาชาติ									
212	- ----กลุ่มสาขาวิชาวิทยาศาสตร์และเทคโนโลยี									
213	- ----กลุ่มสาขาวิชาวิทยาศาสตร์สุขภาพ									
214	- ----กลุ่มสาขาวิชามนุษยศาสตร์และสังคมศาสตร์									

❖ เกณฑ์การให้คะแนน :

ช่วงปรับเกณฑ์การให้คะแนน+/- ร้อยละ 0.25 ต่อ 1 คะแนน โดยกำหนดเกณฑ์การให้คะแนน ดังนี้

คะแนน 1	คะแนน 2	คะแนน 3	คะแนน 4	คะแนน 5
95.25	95.50	95.75	96.00	96.25

❖ การคำนวณคะแนนจากผลการดำเนินงาน :

ตัวชี้วัด	น้ำหนัก (ร้อยละ)	เป้าหมาย	ผลการดำเนินงาน	ค่าคะแนน ที่ได้	ค่าคะแนน ถ่วงน้ำหนัก	การ บรรลุ
1.1.3 ร้อยละของบัณฑิต ปริญญาตรีที่ได้งานทำหรือ ประกอบอาชีพอิสระภายใน 1 ปี	1.81	ร้อยละ 99.29	952	5	0.1129	√

❖ คำชี้แจงการปฏิบัติงาน/มาตรการที่ได้ดำเนินการ :

พิจารณาจากบัณฑิตปริญญาตรีที่ได้งานทำหรือประกอบอาชีพอิสระภายใน 1 ปี เทียบกับบัณฑิตที่  
ตอบแบบสำรวจทั้งหมด

การสำรวจบัณฑิตปริญญาตรีทุกหลักสูตรต้องไม่น้อยกว่าร้อยละ 70 ของจำนวนบัณฑิตที่สำเร็จ  
การศึกษาในปีการศึกษา 2564 และสามารถนับกรณีการทำงานสุจริตทุกประเภทที่สามารถสร้างรายได้ประจำ  
เพื่อเลี้ยงชีพตนเองได้ โดยการนับจำนวนผู้มีงานทำของผู้สำเร็จการศึกษาที่ลงทะเบียนเรียนในภาคพิเศษหรือ  
ภาคนอกเวลาให้นับเฉพาะผู้ที่เปลี่ยนงานใหม่หลังสำเร็จการศึกษาเท่านั้น ไม่นับรวมบัณฑิตที่มีงานทำก่อนเข้า  
ศึกษา หรือมีกิจการของตนเองที่มีรายได้ประจำอยู่แล้ว ผู้ที่ศึกษาต่อในระดับบัณฑิตศึกษา ผู้อุปสมบท และผู้ที่  
เกณฑ์ทหาร (หักออกทั้งตัวตั้งและตัวหาร)

การรายงานข้อมูลเพิ่มเติมของตัวชี้วัดนี้ :

1. รายงานผลจำนวนของผู้สำเร็จการศึกษาที่ประกอบอาชีพหลังสำเร็จการศึกษา 6 เดือน
2. ผู้สำเร็จการศึกษาที่ทำงานในอุตสาหกรรมมูลค่าเพิ่มสูง หรืออุตสาหกรรมที่สอดคล้องกับ  
แผนพัฒนาเศรษฐกิจและสังคมแห่งชาติ แผนยุทธศาสตร์ชาติ และ/หรือแผนยุทธศาสตร์อุดมศึกษา  
10+2 อุตสาหกรรมเป้าหมายและสาขาวิชาที่เป็นความต้องการของประเทศ ได้แก่

1. อุตสาหกรรมยานยนต์สมัยใหม่ (Next – Generation Automotive)
2. อุตสาหกรรมอิเล็กทรอนิกส์อัจฉริยะ (Smart Electronics)
3. อุตสาหกรรมการท่องเที่ยวกลุ่มรายได้ดีและการท่องเที่ยวเชิงสุขภาพ (Affluent, Medical and  
Wellness Tourism)
4. อุตสาหกรรมการเกษตรและเทคโนโลยีชีวภาพ (Agriculture and Biotechnology)
5. อุตสาหกรรมอาหารสำหรับอนาคต (Food for the Future)
6. อุตสาหกรรมหุ่นยนต์ (Robotics)
7. อุตสาหกรรมการบินและโลจิสติกส์ (Aviation and Logistics)
8. อุตสาหกรรมเชื้อเพลิงชีวภาพและเคมีชีวภาพ (Biofuels and Biochemicals)

9. อุตสาหกรรมดิจิทัล (Digital)
10. อุตสาหกรรมทางการแพทย์ครบวงจร (Medical Hub)
11. อุตสาหกรรมป้องกันประเทศ (National Defence)
12. อุตสาหกรรมพัฒนาบุคลากรและการศึกษา (Workforce and Education)

❖ ปัจจัยสนับสนุนต่อการดำเนินงาน :

➤ ด้านบุคลากร: หัวหน้าสาขาวิชาและเจ้าหน้าที่ของวิทยาลัยการเมืองและการปกครอง ติดตามผลการการกรอกข้อมูลในระบบของนักศึกษา

❖ อุปสรรคต่อการดำเนินงาน :

ผู้สำเร็จการศึกษาระดับปริญญาตรีเข้าตอบแบบสอบถามไม่ครบตามเป้าหมายที่กำหนดไว้ ดังนั้นฝ่ายบริการการศึกษาจึงประชาสัมพันธ์ให้ผู้สำเร็จการศึกษาระดับปริญญาตรีเข้าตอบแบบสอบถามให้ครบตามเป้าหมาย

❖ หลักฐานอ้างอิง:

- 1.1.3 - 01 ข้อมูลร้อยละของบัณฑิตปริญญาตรีที่ได้งานทำหรือประกอบอาชีพอิสระภายใน 1 ปี

1.1.4 ร้อยละของผู้จ้างงานที่พอใจอย่างยิ่งในคุณลักษณะของบัณฑิต

ผู้กำกับดูแลตัวชี้วัด :	รองคณบดีฝ่ายวิชาการ	โทรศัพท์ :	02-160-1572
ผู้จัดเก็บข้อมูล :	ฝ่ายบริการการศึกษา	โทรศัพท์ :	02-160-1572

❖ ข้อมูลผลการดำเนินงาน :

ข้อมูลพื้นฐานประกอบตัวชี้วัด	หน่วยวัด	ผลการดำเนินงาน ปีการศึกษา		
		2563	2564	2565
1. จำนวนของผู้ตอบแบบสอบถามความพึงพอใจของผู้ใช้บัณฑิตที่ให้คะแนนสูงสุด 2 ระดับแรก	คน			20
2. จำนวนผู้ตอบแบบสอบถามทั้งหมด	คน			20
3. ร้อยละของผู้จ้างงานที่พอใจอย่างยิ่งในคุณลักษณะของบัณฑิต	ร้อยละ			100

โดยมีผลการดำเนินงาน ดังนี้

หลักสูตร	สาขาวิชา	จำนวนผู้ใช้งานบัณฑิตที่ตอบแบบสอบถามพึงพอใจอยู่ในระดับ 9 ถึง 10	จำนวนผู้จ้างงานที่ตอบแบบประเมินทั้งหมด	คิดเป็นร้อยละ
รัฐประศาสนศาสตร์บัณฑิต	การบริหารงานตำรวจ	63	63	100.00
นิติศาสตร์บัณฑิต	นิติศาสตร์	20	20	100.00
รัฐประศาสนศาสตร์บัณฑิต	รัฐประศาสนศาสตร์	10	10	100.00
	- แขนงวิชาการปกครองท้องถิ่น	33	33	100.00
	- แขนงวิชานโยบายสาธารณะและการจัดการภาครัฐ(แขนงวิชาการบริหารรัฐกิจ(รัฐประศาสนศาสตร์))อุตสาหกรรมป้องกันประเทศ (National Defence)	197	207	95.17
	- แขนงวิชาการบริหารภาครัฐและเอกชน	194	204	95.10
รัฐศาสตรบัณฑิต	รัฐศาสตร์	3	3	100.00

หลักสูตร	สาขาวิชา	จำนวนผู้ใช้งานบัณฑิตที่ ตอบแบบความพึงพอใจอยู่ ในระดับ 9 ถึง 10	จำนวนผู้จ้างงานที่ ตอบแบบประเมิน ทั้งหมด	คิดเป็นร้อยละ
	- แขนงวิชาการเมืองการปกครอง	300	310	96.77
	- แขนงวิชาความสัมพันธ์ ระหว่างประเทศ	33	33	100.00
รวม	ระดับปริญญาตรี	7	7	100.00
รัฐศาสตรมหาบัณฑิต	การเมืองการปกครอง	40	40	100.00
รัฐประศาสนศาสตร มหาบัณฑิต	รัฐประศาสนศาสตร์	6	6	100.00
รวม	ระดับปริญญาโท	6	6	100.00
รัฐศาสตรดุษฎีบัณฑิต	การเมืองการปกครอง	346	356	97.19
รวม	ระดับปริญญาเอก	63	63	100.00
รวม		20	20	100.00

❖ เกณฑ์การให้คะแนน :

ช่วงปรับเกณฑ์การให้คะแนน +/- ร้อยละ 0.30 ต่อ 1 คะแนน โดยกำหนดเกณฑ์การให้คะแนน ดังนี้

คะแนน 1	คะแนน 2	คะแนน 3	คะแนน 4	คะแนน 5
92.10	92.40	92.70	93.00	93.30

❖ การคำนวณคะแนนจากผลการดำเนินงาน :

ตัวชี้วัด	น้ำหนัก (ร้อยละ)	เป้าหมาย	ผลการดำเนินงาน	ค่าคะแนน ที่ได้	ค่าคะแนน ถ่วงน้ำหนัก	การ บรรลุ
1.1.4 ร้อยละของผู้จ้างงานที่ พอใจอย่างยิ่งในคุณลักษณะ ของบัณฑิต	1.81	ร้อยละ 93.30	97.19	5	0.1129	√

❖ คำชี้แจงการปฏิบัติงาน/มาตรการที่ได้ดำเนินการ :

พิจารณาจากจำนวนผู้จ้างงานที่ตอบแบบสอบถามความพึงพอใจของผู้ใช้บัณฑิต และให้คะแนน  
สูงสุด 2 ระดับแรกของแต่ละหลักสูตร จากแบบสอบถามความพึงพอใจ 10 ระดับ จำแนกตามกลุ่มลักษณะ

องค์กรผู้จ้างงาน และหรือกลุ่มอุตสาหกรรมในรอบปีการศึกษาที่ผ่านมา เทียบกับจำนวนผู้ตอบแบบสอบถามทั้งหมด

ทั้งนี้มีตัวชี้วัดย่อยที่ต้องผลักดันให้บรรลุตามเป้าหมายของมหาวิทยาลัยด้วย ได้แก่ ระดับคะแนนคุณภาพของบัณฑิตปริญญาตรี โท เอก ตามกรอบมาตรฐานคุณวุฒิระดับอุดมศึกษาแห่งชาติ (TQF: HEEd. หรือ Thai Qualification Framework for Higher Education) ระดับคะแนน 4.65 โดยพิจารณาจากคุณภาพของบัณฑิตตามกรอบมาตรฐานคุณวุฒิระดับอุดมศึกษาแห่งชาติ ซึ่งเป็นคุณลักษณะบัณฑิตที่พึงประสงค์ตามที่สถาบันกำหนด ครอบคลุมอย่างน้อย 5 ด้าน คือ 1) ด้านคุณธรรมจริยธรรม 2) ด้านความรู้ 3) ด้านทักษะทางปัญญา 4) ด้านทักษะความสัมพันธ์ระหว่างบุคคลและความรับผิดชอบ และ 5) ด้านทักษะการวิเคราะห์เชิงตัวเลข การสื่อสารและการใช้เทคโนโลยีสารสนเทศ รวมทั้ง TQF ตามสาขาวิชาชีพที่ประกาศใช้ตลอดจนสอดคล้องกับคุณลักษณะของบัณฑิตที่พึงประสงค์ที่สภาหรือองค์กรวิชาชีพกำหนดเพิ่มเติม หรือสอดคล้องกับความต้องการของผู้ใช้บัณฑิต

**เงื่อนไข :** ทุกหลักสูตรต้องได้รับการประเมินคุณภาพบัณฑิตจากผู้ใช้นับไม่น้อยกว่าร้อยละ 20 ของจำนวนบัณฑิตที่สำเร็จการศึกษาในแต่ละปีการศึกษาของแต่ละระดับ

❖ **ปัจจัยสนับสนุนต่อการดำเนินงาน :**

➤ **ด้านบุคลากร:** : หัวหน้าสาขาวิชาติดตามผลการทำงานของนักศึกษาพร้อมติดต่อประสานงานกับผู้ประกอบการเพื่อนำส่งแบบสอบถามการประเมินคุณภาพบัณฑิต

➤ **ด้านเครื่องมือ/อุปกรณ์:** แบบสอบถามในการจัดเก็บข้อมูล

➤ **ด้านกระบวนการ/วิธีการ:** นำแบบสอบถามความพึงพอใจผู้ใช้นับบัณฑิตมหาวิทยาลัยราชภัฏสวนสุนันทา และคุณสมบัติของบัณฑิตที่หน่วยงานต้องการมาบันทึกผ่านโปรแกรม SPSS หลังจากนั้นประมวลผล และสรุปผลจากแบบสอบถามและนำมาวิเคราะห์ในการวางแผนการดำเนินการพัฒนาปรับปรุงหลักสูตร และกระบวนการการจัดการเรียนการสอนให้สอดคล้องกับความต้องการของผู้ประกอบการ

❖ **อุปสรรคต่อการดำเนินงาน :**

➤ ผู้ใช้บัณฑิตอยู่ระหว่างการตอบแบบสอบถาม และฝ่ายบริการการศึกษาเร่งประชาสัมพันธ์ให้ผู้ใช้นับบัณฑิตเข้าตอบแบบสอบถามที่เกี่ยวกับการทำงาน ให้ครบตามเป้าหมาย

❖ **หลักฐานอ้างอิง:**

1.1.4 - 01 รายงานผลการสำรวจคุณภาพของบัณฑิต 2564 วิทยาลัยการจัดการอุตสาหกรรมบริการ

1.2.1 ร้อยละของนักศึกษาที่ได้รับการยกย่องหรือยอมรับในระดับชาติและ/หรือนานาชาติ

ผู้กำกับดูแลตัวชี้วัด :	รองคณบดีฝ่ายวิชาการ	โทรศัพท์ : 02-160-1572
ผู้จัดเก็บข้อมูล :	ฝ่ายบริการการศึกษา	โทรศัพท์ : 02-160-1572

❖ ข้อมูลผลการดำเนินงาน :

ข้อมูลพื้นฐานประกอบตัวชี้วัด	หน่วยวัด	ผลการดำเนินงาน ปีการศึกษา		
		2563	2564	2565
1. จำนวนรางวัลที่นักศึกษาได้รับการยกย่องหรือยอมรับในระดับชาติและ/หรือนานาชาติ	รางวัล			
1.1 ระดับชาติ				
(1) นักปฏิบัติ				
(2) การสื่อสาร				
(3) จิตสาธารณะ				
(4) อื่นๆ				
1.2 ระดับนานาชาติ				
(1) นักปฏิบัติ				
(2) การสื่อสาร				
(3) จิตสาธารณะ				
(4) อื่นๆ				
2. จำนวนนักศึกษาทั้งหมด	คน			
3. ร้อยละของรางวัลที่นักศึกษาได้รับการยกย่องหรือยอมรับในระดับชาติและ/หรือนานาชาติ	ร้อยละ			

โดยมีผลการดำเนินงาน ดังนี้

ชื่อรางวัล	หน่วยงานที่ให้รางวัล	ด้านรางวัล	ชื่อ-สกุลนักศึกษาที่ได้รับรางวัล	สาขาวิชา
รางวัลระดับชาติ				
รางวัลชนะเลิศ (เหรียญทอง) หมากรอส ทีมชาย การแข่งขันกีฬามหาวิทยาลัยแห่งประเทศไทย ครั้งที่ 48	การแข่งขันกีฬามหาวิทยาลัยแห่งประเทศไทย	นักปฏิบัติ	นายสุรภัทร บุญหมั่น	รัฐศาสตร์ (การเมืองการปกครอง)
รางวัลรองชนะเลิศอันดับ 1 (เหรียญเงิน) หมากรอส คู่ชายการ แข่งขันกีฬามหาวิทยาลัยแห่งประเทศไทย ครั้งที่ 48	การแข่งขันกีฬามหาวิทยาลัยแห่งประเทศไทย	นักปฏิบัติ	นายสุรภัทร บุญหมั่น	รัฐศาสตร์ (การเมืองการปกครอง)

ชื่อรางวัล	หน่วยงานที่ให้รางวัล	ด้านรางวัล	ชื่อ-สกุลนักศึกษาที่ได้รับรางวัล	สาขาวิชา
รางวัลรองชนะเลิศอันดับ 1 (เหรียญเงิน) พุดชอลการ แข่งขันกีฬามหาวิทยาลัย แห่งประเทศไทย ครั้งที่ 48	กา ร แ ข ง ขั น กี พ า มหาวิทยาลัยแห่งประเทศไทย	นักปฏิบัติ	นางสาวกนกวรรณ เพียรทอง น.ส.หทัยตะวัน ไชยนาเคนทร์ นางสาววานุสสา เพ็ชรวงค์ นางสาวหนึ่งฤทัย ชาวพะลา	รัฐ ประ ศา ส น ศา ส ต ร ( การ บริหารงานตำรวจ)  นิติศาสตร์
<b>รางวัลระดับนานาชาติ</b>				
ชนะเลิศการแข่งขัน วอลเลย์บอล รายการแชมป์ วัน เอเชีย กรังด์ปรีซ์ 2022 ครั้งที่ 2	สหพันธ์วอลเลย์บอลแห่ง เอเชีย (AVC)	นักปฏิบัติ	นางสาวศศิภาพร จันทวิสูตร	รัฐศาสตร์ (การเมืองการปกครอง)
รองชนะเลิศอันดับที่ 2 การแข่งขันวอลเลย์บอล รายการ AVC Cup 2022 (วอลเลย์บอลหญิงชิงแชมป์ เอเชียแก้ว)	สหพันธ์วอลเลย์บอลแห่ง เอเชีย (AVC)	นักปฏิบัติ	นางสาวศศิภาพร จันทวิสูตร	รัฐศาสตร์ (การเมืองการปกครอง)

❖ เกณฑ์การให้คะแนน :

ช่วงปรับเกณฑ์การให้คะแนน+/- ร้อยละ 0.05 ต่อ 1 คะแนน โดยกำหนดเกณฑ์การให้คะแนน ดังนี้

คะแนน 1	คะแนน 2	คะแนน 3	คะแนน 4	คะแนน 5
0.45	0.50	0.55	0.60	0.65

❖ การคำนวณคะแนนจากผลการดำเนินงาน :

ตัวชี้วัด	น้ำหนัก (ร้อยละ)	เป้าหมาย	ผลการดำเนินงาน	ค่าคะแนน ที่ได้	ค่าคะแนน ถ่วงน้ำหนัก	การ บรรลุ
1.2.1 ร้อยละของนักศึกษาที่ ได้รับการยกย่องหรือยอมรับ ใน ระดับชาติ และ/หรือ นานาชาติ	1.81	ร้อยละ 0.65	ร้อยละ 0.88	5	0.1129	√

❖ คำชี้แจงการปฏิบัติงาน/มาตรการที่ได้ดำเนินการ :

พิจารณาจากจำนวนรางวัลที่นักศึกษาได้รับในระดับชาติและ/หรือนานาชาติเทียบกับจำนวนของ นักศึกษาทั้งหมด ในปีการศึกษา 2565 โดยรางวัลที่นักศึกษาได้รับต้องมีหลักฐานเชิงประจักษ์ ระบุชื่อรางวัลใน การได้รับจากการแข่งขัน การยกย่องหรือยอมรับ เช่น โล่รางวัล ใบประกาศเกียรติคุณ เกียรติบัตร หนังสือเชิดชู เกียรติฯ ที่เกิดขึ้น

**ประเภทรางวัลที่นับได้** ได้แก่ การประกวดแข่งขันด้านวิชาการ งานวิจัย ความสามารถพิเศษหรือพรสวรรค์ (เช่น กีฬาระดับอุดมศึกษาขึ้นไป เวทีการประกวดความงามหรือบุคลิกภาพระดับจังหวัดขึ้นไป การได้รับยกย่องเชิดชูเกียรติด้านคุณธรรม จริยธรรมจากองค์กรระดับชาติ เป็นต้น)

**นักศึกษา หมายถึง** นักศึกษาทุกระดับทั้งภาคปกติและภาคพิเศษของมหาวิทยาลัยราชภัฏสวนสุนันทา

**หน่วยงานหรือองค์กรระดับชาติ/นานาชาติ หมายถึง** หน่วยงานภายนอกสถาบันระดับกรมหรือเทียบเท่าขึ้นไป (เช่น ระดับจังหวัด สถาบันอุดมศึกษา) หรือรัฐวิสาหกิจ หรือองค์การมหาชน หรือบริษัทมหาชนหรือองค์กรวิชาชีพ หรือองค์กรกลางระดับชาติ/นานาชาติ ทั้งภาครัฐและเอกชน (เช่น สภาอุตสาหกรรมสภาหอการค้า สภาวิชาชีพ)

**กระบวนการส่งเสริมนักศึกษา หมายถึง** การดำเนินงานอย่างเป็นระบบ โดยมีการวางแผน มอบหมายผู้รับผิดชอบดูแลช่วยเหลือนักศึกษา มีกลไก ขั้นตอนการดำเนินกิจกรรมเพื่อการส่งเสริมพัฒนาศักยภาพของนักศึกษาให้เกิดทักษะ ความสามารถพิเศษหรือพรสวรรค์ จนสามารถเข้าร่วมการแข่งขัน หรือได้รับการยกย่องในระดับชาติหรือนานาชาติ

**หมายเหตุ :** ไม่นับรวมการให้ทุนการศึกษา การได้รับคัดเลือกให้เข้าร่วมโครงการ/ศึกษาดูงาน การสอบผ่านวัดความรู้ความสามารถ การได้รับรางวัลจากการเข้าร่วมกิจกรรมสานสัมพันธ์ และ โครงการประชุมวิชาการที่หน่วยงานภายในมหาวิทยาลัยจัดขึ้น

❖ **ปัจจัยสนับสนุนต่อการดำเนินงาน :**

➢ **ด้านบุคลากร :** อาจารย์ประจำสาขาวิชาร่วมเผยแพร่ข่าวสารการประกวดแข่งขัน และร่วมส่งนักศึกษาเข้าร่วมแข่งขันในรายการต่างๆ

➢ **ด้านเครื่องมือ/อุปกรณ์ :** ช่องทางการประชาสัมพันธ์ของวิทยาลัยที่ครอบคลุมครบทุกสื่อ

❖ **อุปสรรคต่อการดำเนินงาน :**

➢ การเข้าร่วมแข่งขันในรายการต่างๆ จากทุกสาขายังคงมีน้อย เนื่องจากบางสาขาวิชาจำนวนนักศึกษาลดลงหรือมีน้อยมากจนไม่สามารถเข้าร่วมแข่งขันได้

❖ **หลักฐานอ้างอิง:**

1.2.1 - 01 ชนะเลิศการแข่งขันวอลเลย์บอล รายการแชมป์ วัน อาเซียน ครั้งที่ 2022 ครั้งที่ 2

1.2.1 - 02 รองชนะเลิศอันดับที่ 2 การแข่งขันวอลเลย์บอล รายการ AVC Cup 2022 (วอลเลย์บอลหญิงชิงแชมป์เอเชียนคัพ)

1.2.1 - 03 รางวัลชนะเลิศ (เหรียญทอง) หมากฮอส ทีมชาย

1.2.1 - 04 รางวัลรองชนะเลิศอันดับ 1 (เหรียญเงิน) หมากฮอส คู่ชาย

1.2.1 - 05 รางวัลรองชนะเลิศอันดับ 1 (เหรียญเงิน) ฟุตซอล

1.3.1 จำนวนงานวิจัย บทความวิชาการ งานสร้างสรรค์ นวัตกรรมและสิ่งประดิษฐ์ของนักศึกษาไป  
นำเสนอ/ประกวดหรือตีพิมพ์ในระดับชาติหรือนานาชาติ

ผู้กำกับดูแลตัวชี้วัด :	รองคณบดีฝ่ายวิจัยและบริการวิชาการ	โทรศัพท์ :	02-160-1572
ผู้จัดเก็บข้อมูล :	ฝ่ายวิจัยและบริการวิชาการ	โทรศัพท์ :	02-160-1572

❖ ข้อมูลผลการดำเนินงาน :

ข้อมูลพื้นฐานประกอบตัวชี้วัด	หน่วยวัด	ผลการดำเนินงาน ปีงบประมาณ		
		2564	2565	2566
1. จำนวนงานวิจัย บทความวิชาการ งานสร้างสรรค์ นวัตกรรมและสิ่งประดิษฐ์ของนักศึกษาไปนำเสนอ/ประกวดหรือตีพิมพ์ในระดับชาติหรือนานาชาติ	ผลงาน			
1.1 ระดับชาติ				
1.2 ระดับนานาชาติ				

โดยมีผลการดำเนินงาน ดังนี้

ชื่อผลงานวิจัย	ชื่อ-นามสกุล เจ้าของผลงาน	สาขาวิชา	ประเภท ผลงาน	ชื่องานการประชุม วิชาการที่นำเสนอ/ ประกวด/วารสารที่ ตีพิมพ์	วัน/เดือน/ปี ที่นำเสนอ/ ประกวด/ตีพิมพ์	ชื่อ-นามสกุล อาจารย์ที่ปรึกษา
<b>ระดับชาติ</b>						
การนำปรัชญา เศรษฐกิจ พอเพียงไปใช้ ในการ แก้ปัญหาหนี้ นอกระบบอย่าง ยั่งยืนของ ครอบครัว กำลัง พลในพื้นที่ กองทัพภาคที่ 1 ในจังหวัด	ปัญญาทัต นวนฤทธิศวิน	วิทยาลัย การเมือง และการ ปกครอง	งาน วิจัย	วารสารรัฐศาสตร์ รอบรู้และสห วิทยาการ ปีที่ 5 ฉบับที่ 5 หน้า 51- 71	กันยายน- ตุลาคม 2565	ผู้ช่วย ศาสตราจารย์ ดร.วิจิตรา ศรี สอน

ชื่อผลงานวิจัย	ชื่อ-นามสกุล เจ้าของผลงาน	สาขาวิชา	ประเภท ผลงาน	ชื่องานการประชุม วิชาการที่นำเสนอ/ ประกวด/วารสารที่ ตีพิมพ์	วัน/เดือน/ปี ที่นำเสนอ/ ประกวด/ตีพิมพ์	ชื่อ-นามสกุล อาจารย์ที่ปรึกษา
นนทบุรี						
การนำโครงการ จิตอาสา “เราทำ ความดีด้วย หัวใจ” ไป ปฏิบัติในพื้นที่ เขตดอนเมือง	ปัญญาวรรณ ณ์ ระเบียบ โพธิ์	วิทยาลัย การเมือง และการ ปกครอง	งาน วิจัย	วารสารรัฐศาสตร์ รอบรู้และสห วิทยาการ ปีที่ 5 ฉบับที่ 5 หน้า 119-130	กันยายน- ตุลาคม 2565	ผู้ช่วย ศาสตราจารย์ ดร.วิจิตรา ศรี สอน
การศึกษาการ จัดการความรู้ ด้านระบบ สารสนเทศเพื่อ พัฒนาองค์กร ของวิทยาลัย การทัพบก	สุขุม ฉินนะ โสต	วิทยาลัย การเมือง และการ ปกครอง	งาน วิจัย	วารสารรัฐศาสตร์ รอบรู้และสห วิทยาการ ปีที่ 5 ฉบับที่ 5 หน้า 131-145	กันยายน- ตุลาคม 2565	ผู้ช่วย ศาสตราจารย์ ดร.วิจิตรา ศรี สอน
การพัฒนาการ ท่องเที่ยวเชิง วัฒนธรรมใน ชุมชนหลัง สถานการณ์ การแพร่ระบาด ไวรัสโคโรนา 2019	สมชาย ธน กุสุมาลย์	วิทยาลัย การเมือง และการ ปกครอง	งาน วิจัย	วารสารรัฐศาสตร์ รอบรู้และสห วิทยาการ ปีที่ 5 ฉบับที่ 5 หน้า 147-162	กันยายน- ตุลาคม 2565	อาจารย์ ดร. สุริยะ ปราย สาธก
ปัจจัยที่ส่งผล ต่อความสำเร็จ ในการ	ชลธิชา คำ บาง	วิทยาลัย การเมือง และการ	งาน วิจัย	วารสารรัฐศาสตร์ รอบรู้และสห วิทยาการ ปีที่ 5	กันยายน- ตุลาคม 2565	ผู้ช่วย ศาสตราจารย์ ดร.วิจิตรา ศรี

ชื่อผลงานวิจัย	ชื่อ-นามสกุล เจ้าของผลงาน	สาขาวิชา	ประเภท ผลงาน	ชื่องานการประชุม วิชาการที่นำเสนอ/ ประกวด/วารสารที่ ตีพิมพ์	วัน/เดือน/ปี ที่นำเสนอ/ ประกวด/ตีพิมพ์	ชื่อ-นามสกุล อาจารย์ที่ปรึกษา
ปฏิบัติงานของ ข้าราชการกรม ยุทธการ ทหารบก		ปกครอง		ฉบับที่ 5 หน้า 163-180		สอน
แนวทางการ บริหารระบบ ราชการภายใต้ ระบบราชการ 4.0 ของ สำนักงาน เลขาธิการ กองทัพบก	สุวิสา ขำ เฟื่อง	วิทยาลัย การเมือง และการ ปกครอง	งาน วิจัย	วารสารรัฐศาสตร์ รอบรู้และสห วิทยาการ ปีที่ 5 ฉบับที่ 5 หน้า 181-194	กันยายน- ตุลาคม 2565	ผู้ช่วย ศาสตราจารย์ ดร.วิจิตรา ศรี สอน
คุณลักษณะของ กำลังแรงงานที่ ผู้ประกอบการ ในอุตสาหกรรม 5 ประเภทหลัก ต้องการใน จังหวัดร้อยเอ็ด ช่วงสถานการณ์ โควิด-19	นางเยาว์ จะ มะลี	วิทยาลัย การเมือง และการ ปกครอง	งาน วิจัย	วารสารรัฐศาสตร์ รอบรู้และสห วิทยาการ ปีที่ 5 ฉบับที่ 5 หน้า 195-208	กันยายน- ตุลาคม 2565	อาจารย์ ดร. วัลลภ พิริย วรรณะ
นโยบาย แรงงานข้าม ชาติกับปัญหา	ดุสิต คำทอง แก้ว	วิทยาลัย การเมือง และการ	งาน วิจัย	วารสารรัฐศาสตร์ รอบรู้และสห วิทยาการ ปีที่ 5	กันยายน- ตุลาคม 2565	ผู้ช่วย ศาสตราจารย์ ดร.วิจิตรา ศรี

ชื่อผลงานวิจัย	ชื่อ-นามสกุล เจ้าของผลงาน	สาขาวิชา	ประเภท ผลงาน	ชื่องานการประชุม วิชาการที่นำเสนอ/ ประกวด/วารสารที่ ตีพิมพ์	วัน/เดือน/ปี ที่นำเสนอ/ ประกวด/ตีพิมพ์	ชื่อ-นามสกุล อาจารย์ที่ปรึกษา
การขาดแคลน แรงงาน: กรณีศึกษา เขต วังทองหลาง กรุงเทพ มหานคร		ปกครอง		ฉบับที่ 5 หน้า 209-226		สอน
ระดับนานาชาติ						
Woman's Leadership Model and Roles Towards Thai Children and Youth Development	Nuannit Hongwiwat	วิทยาลัย การเมือง และการ ปกครอง	งานวิจัย	INTERNATIONAL CONFERENCE ON POLITICAL SCIENCE AND MANAGEMENT IN POST- PANDEMIC- (PSMP) Paris France, March 2023	1-5 มีนาคม 2566	ผู้ช่วย ศาสตราจารย์ ดร.วิจิตรา ศรี สอน
An Analysis of Local Government's Involvement in Rural Community	Parunyoo Kochkaew	วิทยาลัย การเมือง และการ ปกครอง	งานวิจัย	INTERNATIONAL CONFERENCE ON POLITICAL SCIENCE AND MANAGEMENT IN POST-	1-5 มีนาคม 2566	ผู้ช่วย ศาสตราจารย์ ดร.วิจิตรา ศรี สอน

ชื่อผลงานวิจัย	ชื่อ-นามสกุล เจ้าของผลงาน	สาขาวิชา	ประเภท ผลงาน	ชื่องานการประชุม วิชาการที่นำเสนอ/ ประกวด/วารสารที่ ตีพิมพ์	วัน/เดือน/ปี ที่นำเสนอ/ ประกวด/ตีพิมพ์	ชื่อ-นามสกุล อาจารย์ที่ปรึกษา
Development in Thailand				PANDEMIC- (PSMP) Paris France, March 2023		
Enhancing the Effective Management of Foreign Workers in Ranong Province	Pongsak Rungsong	วิทยาลัย การเมือง และการ ปกครอง	งานวิจัย	INTERNATIONAL CONFERENCE ON POLITICAL SCIENCE AND MANAGEMENT IN POST- PANDEMIC- (PSMP) Paris France, March 2023	1-5 มีนาคม 2566	ผู้ช่วย ศาสตราจารย์ ดร.วิจิตรา ศรี สอน
An Analysis of Marijuana Liberalization in Thailand	Rangsee Patlee	วิทยาลัย การเมือง และการ ปกครอง	งานวิจัย	INTERNATIONAL CONFERENCE ON POLITICAL SCIENCE AND MANAGEMENT IN POST- PANDEMIC- (PSMP) Paris France, March 2023	1-5 มีนาคม 2566	ผู้ช่วย ศาสตราจารย์ ดร.วิจิตรา ศรี สอน
An Analysis of the Role of Local Leaders	Siriporn Chuakhum	วิทยาลัย การเมือง และการ	งานวิจัย	INTERNATIONAL CONFERENCE ON POLITICAL	1-5 มีนาคม 2566	ผู้ช่วย ศาสตราจารย์ ดร.วิจิตรา ศรี

ชื่อผลงานวิจัย	ชื่อ-นามสกุล เจ้าของผลงาน	สาขาวิชา	ประเภท ผลงาน	ชื่องานการประชุม วิชาการที่นำเสนอ/ ประกวด/วารสารที่ ตีพิมพ์	วัน/เดือน/ปี ที่นำเสนอ/ ประกวด/ตีพิมพ์	ชื่อ-นามสกุล อาจารย์ที่ปรึกษา
in Promoting Self Sufficiency Economy		ปกครอง		SCIENCE AND MANAGEMENT IN POST- PANDEMIC- (PSMP) Paris France, March 2023		สอน
Dispute in the South China Sea: The Roles of the Thai Government	Wassana Aonpom	วิทยาลัย การเมือง และการ ปกครอง	งานวิจัย	INTERNATIONAL CONFERENCE ON POLITICAL SCIENCE AND MANAGEMENT IN POST- PANDEMIC- (PSMP) Paris France, March 2023	1-5 มีนาคม 2566	ผู้ช่วย ศาสตราจารย์ ดร.วิจิตรา ศรี สอน
Perception and Attitude Influencing People's Utilization of Universal Health Coverage Scheme	Nusaree Siripath	วิทยาลัย การเมือง และการ ปกครอง	งานวิจัย	INTERNATIONAL CONFERENCE ON POLITICAL SCIENCE AND MANAGEMENT IN POST- PANDEMIC- (PSMP) Paris France, March 2023	1-5 มีนาคม 2566	ผู้ช่วย ศาสตราจารย์ ดร.วิจิตรา ศรี สอน

❖ เกณฑ์การให้คะแนน :

ช่วงปรับเกณฑ์การให้คะแนน+/- XXX ผลงาน ต่อ 1 คะแนน โดยกำหนดเกณฑ์การให้คะแนน ดังนี้

คะแนน 1	คะแนน 2	คะแนน 3	คะแนน 4	คะแนน 5
2 ผลงาน	7 ผลงาน	9 ผลงาน	13 ผลงาน	15 ผลงาน

❖ การคำนวณคะแนนจากผลการดำเนินงาน :

ตัวชี้วัด	น้ำหนัก (ร้อยละ)	เป้าหมาย	ผลการดำเนินงาน	ค่าคะแนน ที่ได้	ค่าคะแนน ถ่วงน้ำหนัก	การ บรรลุ
1.3.1 จำนวนงานวิจัย บทความวิชาการ งาน สร้างสรรค์ นวัตกรรมและ สิ่งประดิษฐ์ของนักศึกษาไป นำเสนอ/ประกวด หรือ ตีพิมพ์ในระดับชาติหรือ นานาชาติ	1.81	15 ผลงาน	15 ผลงาน	5	0.1129	√

❖ คำชี้แจงการปฏิบัติงาน/มาตรการที่ได้ดำเนินการ :

พิจารณาจากจำนวนผลงานวิจัย บทความวิชาการ งานสร้างสรรค์ นวัตกรรมและสิ่งประดิษฐ์ของนักศึกษาที่ได้นำเสนอ/ประกวดหรือตีพิมพ์ในระดับชาติหรือนานาชาติ ในปีงบประมาณ พ.ศ. 2566

**ผลงานวิจัยนักศึกษา หมายถึง** ผลงานที่นักศึกษาได้ศึกษาค้นคว้าตามระเบียบวิธีวิจัย โดยให้นักศึกษาได้นำเสนอในรูปแบบของบทความวิจัยหรือบทความวิชาการ งานสร้างสรรค์ นวัตกรรมหรือสิ่งประดิษฐ์ หรือตีพิมพ์ในวารสารวิชาการ และผ่านการพิจารณา/คัดเลือกจากคณะกรรมการพัฒนานักศึกษาผู้การวิจัยของหน่วยงาน ทั้งนี้ ต้องมีชื่ออาจารย์ที่ปรึกษาเป็นผู้ร่วมในผลงาน

**บทความวิจัย หมายถึง** บทความวิจัยฉบับเต็ม (Full paper) มิใช่บทคัดย่อ (Abstract) ประกอบด้วย

บทนำหรือแนวคิดหรือทฤษฎีที่เกี่ยวข้องกับวิธีการดำเนินการวิจัย ผลการวิจัย การอภิปรายผล และการอ้างอิง ทั้งนี้มีการวิเคราะห์ประเด็นดังกล่าวตามหลักวิชาการจนสามารถสรุปผลการวิเคราะห์ในประเด็นนั้นได้

**บทความวิชาการ หมายถึง** งานเขียนทางวิชาการซึ่งมีการกำหนดประเด็นที่ต้องการอธิบายหรือวิเคราะห์อย่างชัดเจนในสาขาวิชาหรือความเชี่ยวชาญของตนเอง ทั้งนี้ มีการวิเคราะห์ประเด็นดังกล่าวตามหลักวิชาการ โดยมีการสำรวจวรรณกรรมเพื่อสนับสนุนจนสามารถสรุปผลการวิเคราะห์ในประเด็นนั้นได้ อาจเป็น

การนำความรู้จากแหล่งต่างๆ มาประมวลร้อยเรียงเพื่อวิเคราะห์อย่างเป็นระบบ โดยที่ผู้เขียนแสดงทัศนะทางวิชาการของตนไว้อย่างชัดเจนด้วย

**งานสร้างสรรค์ หมายถึง** ผลงานศิลปะและสิ่งประดิษฐ์ทางศิลปะประเภทต่างๆที่มีความเป็นนวัตกรรมโดยมีการศึกษาค้นคว้าอย่างเป็นระบบที่เหมาะสมตามประเภทของงานศิลปะซึ่งมีแนวทางการทดลองหรือการพัฒนาจากแนวคิดสร้างสรรค์เดิม เพื่อเป็นต้นแบบหรือความสามารถในการบุกเบิกศาสตร์อันก่อให้เกิดคุณค่าทางสุนทรีย์และคุณประโยชน์ที่เป็นที่ยอมรับในวงวิชาชีพตามการจัดกลุ่มศิลปะของอาเซียน งานสร้างสรรค์ทางศิลปะได้แก่ (1) ทัศนศิลป์ (Visual Art) ประกอบด้วยผลงานด้านจิตรกรรมประติมากรรม ภาพพิมพ์ภาพถ่ายภาพยนตร์สื่อประสมสถาปัตยกรรมและงานออกแบบประเภทอื่น ๆ (2) ศิลปะการแสดง (Performance Arts) ประกอบด้วยดุริยางคศิลป์ นาฏศิลป์รวมทั้งการแสดงรูปแบบต่าง ๆ และ (3) วรรณศิลป์ (Literature) ซึ่งประกอบด้วยบทประพันธ์และกวีนิพนธ์รูปแบบต่าง ๆ

**สิ่งประดิษฐ์ (Invention) หมายถึง** ความคิดสร้างสรรค์เกี่ยวกับลักษณะองค์ประกอบมีโครงสร้างหรือกลไกของผลิตภัณฑ์รวมทั้งกรรมวิธีในการผลิตการรักษาหรือปรับปรุงคุณภาพของผลิตภัณฑ์ให้ดีขึ้น หรือทำให้เกิดผลิตภัณฑ์ขึ้นใหม่ ที่แตกต่างไปจากเดิมและเน้นการผลิตที่มีลักษณะของการแก้ไขปัญหาทางเทคนิคที่มีสามารถคิดค้นขึ้นโดยง่าย เช่น กลไกของเครื่องยนต์, ยารักษาโรค, วิธีการในการเก็บรักษาพืชผักผลไม้ให้ไม่เน่าเสียเร็วเกินไป, การออกแบบขวดบรรจุน้ำดื่ม, ขวดบรรจุน้ำอัดลม หรือการออกแบบลวดลายบนจานข้าว ถ้วยกาแฟ ไม่ให้เหมือนของคนอื่น เป็นต้น

**การนำเสนอ/ประกวด หมายถึง** การนำเสนองานวิจัย บทความวิชาการ งานสร้างสรรค์ นวัตกรรม และสิ่งประดิษฐ์ ในเวทีระดับชาติหรือระดับนานาชาติ ในหน่วยงานที่จัดงานนำเสนอ/ประกวด วิจัย บทความวิชาการ งานสร้างสรรค์ นวัตกรรมและสิ่งประดิษฐ์ ระดับชาติและระดับนานาชาติ ต้องเป็นไปตามคุณภาพและมาตรฐานการจัดประชุมวิชาการหรือเวทีการประกวดตามเกณฑ์การประกันคุณภาพการศึกษาภายในที่กำหนด

**งานวิจัยที่ได้รับการตีพิมพ์ในวารสารวิชาการระดับชาติ หมายถึง** บทความจากผลงานวิจัยที่ได้รับการตีพิมพ์ในวารสารวิชาการ (Journal) ที่มีชื่อปรากฏอยู่ในฐานข้อมูล Thai-Journal Citation Index Centre (TCI) กลุ่มที่ 1 หรือกลุ่มที่ 2 เท่านั้น หรือวารสารวิชาการที่ยอมรับ โดยคณะกรรมการข้าราชการพลเรือนในสถาบันอุดมศึกษา (ก.พ.อ.)

**งานวิจัยที่ได้รับการตีพิมพ์ในวารสารวิชาการระดับนานาชาติ หมายถึง** บทความจากผลงานวิจัยที่ได้รับการตีพิมพ์ในวารสารวิชาการ (Journal) ที่ปรากฏในฐานข้อมูลสากล ได้แก่ ฐานข้อมูลการจัดอันดับวารสาร SJR (SCImago Journal Rank : [www.scimagojr.com](http://www.scimagojr.com)) ฐานข้อมูล ISI Web of Science Core Collection (เฉพาะในฐานข้อมูล SCIE, SSCI, AHCI และ ESCI เท่านั้น) ฐานข้อมูล Scopus หรือวารสารวิชาการระดับนานาชาติที่ปรากฏในฐานข้อมูลระดับนานาชาติตามประกาศ ก.พ.อ. หรือระเบียบคณะกรรมการการอุดมศึกษา

**หน่วยงานหรือองค์กรระดับชาติ/นานาชาติ หมายถึง** หน่วยงานภายนอกสถาบันระดับกรมหรือเทียบเท่าขึ้นไป (เช่น ระดับจังหวัด สถาบันอุดมศึกษา) หรือรัฐวิสาหกิจ หรือองค์การมหาชน หรือบริษัท

มหาชนหรือองค์กรวิชาชีพ หรือองค์กรกลางระดับชาติ/นานาชาติ ทั้งภาครัฐและเอกชน (เช่น สภาอุตสาหกรรม สภาหอการค้า สภาวิชาชีพ) หรือหน่วยงานภายในมหาวิทยาลัยที่จัดงานนำเสนอ/ประกวด วิจัย บทความวิชาการ งานสร้างสรรค์ นวัตกรรมหรือสิ่งประดิษฐ์ ระดับชาติและระดับนานาชาติ ต้องเป็นไปตามคุณภาพและมาตรฐานการจัดประชุมวิชาการหรือเวทีการประกวดตามเกณฑ์การประกันคุณภาพการศึกษาภายในที่กำหนด

#### เงื่อนไข :

1. งานวิจัย บทความวิชาการ งานสร้างสรรค์ นวัตกรรมหรือสิ่งประดิษฐ์ ต้องผ่านการพิจารณา/คัดเลือกจากคณะกรรมการพัฒนานักศึกษาผู้การวิจัยของหน่วยงาน
2. หน่วยงานที่จัดงานนำเสนอ/ประกวด วิจัย บทความวิชาการ งานสร้างสรรค์ นวัตกรรมหรือสิ่งประดิษฐ์ ระดับชาติและระดับนานาชาติ ต้องเป็นไปตามคุณภาพและมาตรฐานการจัดประชุมวิชาการหรือเวทีการประกวดตามเกณฑ์การประกันคุณภาพการศึกษาภายในที่กำหนด

#### ❖ ปัจจัยสนับสนุนต่อการดำเนินงาน :

- วิทยาลัยการเมืองและการปกครอง มีเทคโนโลยี และห้องปฏิบัติการ สนับสนุนการจัดการประชุมวิชาการในรูปแบบออนไลน์
- อาจารย์เป็นที่ปรึกษาให้แก่นักศึกษาเพื่อการผลิตผลงานวิจัยที่มีประสิทธิภาพ

#### ❖ อุปสรรคต่อการดำเนินงาน :

- วิทยาลัยการเมืองและการปกครอง เป็นเจ้าภาพการจัดการประชุมวิชาการระดับนานาชาติ สำหรับนักศึกษา จึงใช้เวลาในการประสานงาน และการดำเนินงานตามขั้นตอนต่างๆ โดยวิทยาลัยฯ ได้กำหนดการประชุมเป็นทุกเดือน เมษายน ของทุกปี

#### ❖ หลักฐานอ้างอิง:

- 1.3.1 - 01 ข้อมูลสรุปงานวิจัย บทความวิชาการ งานสร้างสรรค์ นวัตกรรมและสิ่งประดิษฐ์ของนักศึกษาไปนำเสนอ/ประกวดหรือตีพิมพ์ในระดับชาติหรือนานาชาติ

1.3.2 จำนวนนักศึกษาร่วมกับอาจารย์ที่มีผลงานวิจัย บทความวิชาการ งานสร้างสรรค์หรือสิ่งประดิษฐ์

ผู้กำกับดูแลตัวชี้วัด :	รองคณบดีฝ่ายวิชาการ	โทรศัพท์ :	02-160-1572
ผู้จัดเก็บข้อมูล :	ฝ่ายบริการการศึกษา	โทรศัพท์ :	02-160-1572

❖ ข้อมูลผลการดำเนินงาน :

ข้อมูลพื้นฐานประกอบตัวชี้วัด	หน่วยวัด	ผลการดำเนินงาน ปีงบประมาณ		
		2564	2565	2566
1. จำนวนนักศึกษาร่วมกับอาจารย์ที่มีผลงานวิจัย บทความวิชาการ งานสร้างสรรค์หรือสิ่งประดิษฐ์	คน			
1.1 งานวิจัย				
1.2 บทความวิชาการ				
1.3 งานสร้างสรรค์				
1.4 สิ่งประดิษฐ์				

โดยมีผลการดำเนินงาน ดังนี้

ชื่อผลงานวิจัย บทความ วิชาการ งานสร้างสรรค์ และสิ่งประดิษฐ์	ชื่อ-นามสกุล เจ้าของ ผลงาน	สาขาวิชา	ประเภท ผลงาน	วัน/เดือน/ปี ที่นำเสนอ/ ประกวด/ตีพิมพ์	ชื่อ-นามสกุล อาจารย์ที่ปรึกษา
<b>ระดับชาติ</b>					
การนำปรัชญา เศรษฐกิจพอเพียง ไปใช้ในการ แก้ปัญหาที่นอก ระบบอย่างยั่งยืน ของครอบครัว กำลังพลในพื้นที่ กองทัพภาคที่ 1 ในจังหวัดนนทบุรี	ปัญญาทัต นวฤ ทธิศวิน	วิทยาลัยการเมือง และการปกครอง	งานวิจัย	กันยายน- ตุลาคม 2565	ผู้ช่วยศาสตราจารย์ ดร.วิจิตรา ศรีสอน
การนำโครงการจิต อาสา “เราทำความ ดีด้วยหัวใจ” ไป ปฏิบัติในพื้นที่เขต	ปัญญวรรัตน์ ระเบียบโพธิ์	วิทยาลัยการเมือง และการปกครอง	งานวิจัย	กันยายน- ตุลาคม 2565	ผู้ช่วยศาสตราจารย์ ดร.วิจิตรา ศรีสอน

ชื่อผลงานวิจัย บทความ วิชาการ งานสร้างสรรค์ และสิ่งประดิษฐ์	ชื่อ-นามสกุล เจ้าของ ผลงาน	สาขาวิชา	ประเภท ผลงาน	วัน/เดือน/ปี ที่นำเสนอ/ ประกวด/ตีพิมพ์	ชื่อ-นามสกุล อาจารย์ที่ปรึกษา
คอนเมือง					
การจัดการ จัดการความรู้ด้าน ระบบสารสนเทศ เพื่อพัฒนาองค์กร ของวิทยาลัยการ ทัพบก	สุชุม ฉินนะโสต	วิทยาลัยการเมือง และการปกครอง	งานวิจัย	กันยายน- ตุลาคม 2565	ผู้ช่วยศาสตราจารย์ ดร.วิจิตรา ศรีสอน
การพัฒนาการ ท่องเที่ยวเชิง วัฒนธรรมใน ชุมชนหลัง สถานการณ์ การแพร่ระบาดไว รัสโคโรนา 2019	สมชาย ธน กุสุมาลย์	วิทยาลัยการเมือง และการปกครอง	งานวิจัย	กันยายน- ตุลาคม 2565	อาจารย์ ดร.สุริยะ ปราชสาธก
ปัจจัยที่ส่งผลต่อ ความสำเร็จในการ ปฏิบัติงานของ ข้าราชการกรม ยุทธการทหารบก	ชลธิชา คำบาง	วิทยาลัยการเมือง และการปกครอง	งานวิจัย	กันยายน- ตุลาคม 2565	ผู้ช่วยศาสตราจารย์ ดร.วิจิตรา ศรีสอน
แนวทางการ บริหารระบบ ราชการภายใต้ ระบบราชการ 4.0 ของสำนักงาน	สุวิสา จำเือง	วิทยาลัยการเมือง และการปกครอง	งานวิจัย	กันยายน- ตุลาคม 2565	ผู้ช่วยศาสตราจารย์ ดร.วิจิตรา ศรีสอน

ชื่อผลงานวิจัย บทความ วิชาการ งานสร้างสรรค์ และสิ่งประดิษฐ์	ชื่อ-นามสกุล เจ้าของ ผลงาน	สาขาวิชา	ประเภท ผลงาน	วัน/เดือน/ปี ที่นำเสนอ/ ประกวด/ตีพิมพ์	ชื่อ-นามสกุล อาจารย์ที่ปรึกษา
เลขานุการ กองทัพบก					
คุณลักษณะของ กำลังแรงงานที่ ผู้ประกอบการใน อุตสาหกรรม 5 ประเภทหลัก ต้องการในจังหวัด ร้อยเอ็ดช่วง สถานการณ์โควิด- 19	นางเยาว์ จะมะลี	วิทยาลัยการเมือง และการปกครอง	งานวิจัย	กันยายน- ตุลาคม 2565	อาจารย์ ดร.วัลลภ พิ ริยวรรณะ
นโยบายแรงงาน ข้ามชาติกับปัญหา การขาดแคลน แรงงาน: กรณีศึกษา เขตวัง ทองกลาง กรุงเทพมหานคร	คุณิต คำทองแก้ว	วิทยาลัยการเมือง และการปกครอง	งาน วิจัย	กันยายน- ตุลาคม 2565	ผู้ช่วยศาสตราจารย์ ดร.วิจิตรา ศรีสอน
ระดับนานาชาติ					
Woman's Leadership Model and Roles Towards Thai Children and Youth Development	Nuannit Hongwiwat	วิทยาลัยการเมือง และการปกครอง	งาน วิจัย	1-5 มีนาคม 2566	ผู้ช่วยศาสตราจารย์ ดร.วิจิตรา ศรีสอน
An Analysis of	Parunyoo	วิทยาลัยการเมือง	งาน	1-5 มีนาคม	ผู้ช่วยศาสตราจารย์

ชื่อผลงานวิจัย บทความ วิชาการ งานสร้างสรรค์ และสิ่งประดิษฐ์	ชื่อ-นามสกุล เจ้าของ ผลงาน	สาขาวิชา	ประเภท ผลงาน	วัน/เดือน/ปี ที่นำเสนอ/ ประกวด/ตีพิมพ์	ชื่อ-นามสกุล อาจารย์ที่ปรึกษา
Local Government's Involvement in Rural Community Development in Thailand	Kochkaew	และการปกครอง	วิจัย	2566	ดร.วิจิตรา ศรีสอน
Enhancing the Effective Management of Foreign Workers in Ranong Province	Pongsak Rungsong	วิทยาลัยการเมืองและการปกครอง	งานวิจัย	1-5 มีนาคม 2566	ผู้ช่วยศาสตราจารย์ ดร.วิจิตรา ศรีสอน
An Analysis of Marijuana Liberalization in Thailand	Rangsee Patlee	วิทยาลัยการเมืองและการปกครอง	งานวิจัย	1-5 มีนาคม 2566	ผู้ช่วยศาสตราจารย์ ดร.วิจิตรา ศรีสอน
An Analysis of the Role of Local Leaders in Promoting Self Sufficiency Economy	Siriporn Chuakhum	วิทยาลัยการเมืองและการปกครอง	งานวิจัย	1-5 มีนาคม 2566	ผู้ช่วยศาสตราจารย์ ดร.วิจิตรา ศรีสอน
Dispute in the South China Sea: The Roles of the Thai	Wassana Aonpom	วิทยาลัยการเมืองและการปกครอง	งานวิจัย	1-5 มีนาคม 2566	ผู้ช่วยศาสตราจารย์ ดร.วิจิตรา ศรีสอน

ชื่อผลงานวิจัย บทความวิชาการ งานสร้างสรรค์ และสิ่งประดิษฐ์	ชื่อ-นามสกุล เจ้าของผลงาน	สาขาวิชา	ประเภทผลงาน	วัน/เดือน/ปี ที่นำเสนอ/ ประกวด/ตีพิมพ์	ชื่อ-นามสกุล อาจารย์ที่ปรึกษา
Government					
Perception and Attitude Influencing People's Utilization of Universal Health Coverage Scheme	Nusaree Siripath	วิทยาลัยการเมืองและการปกครอง	งานวิจัย	1-5 มีนาคม 2566	ผู้ช่วยศาสตราจารย์ ดร.วิจิตรา ศรีสอน

❖ เกณฑ์การให้คะแนน :

ช่วงปรับเกณฑ์การให้คะแนน+/- XXX คน ต่อ 1 คะแนน โดยกำหนดเกณฑ์การให้คะแนน ดังนี้

คะแนน 1	คะแนน 2	คะแนน 3	คะแนน 4	คะแนน 5
2 คน	7 คน	9 คน	13 คน	15 คน

❖ การคำนวณคะแนนจากผลการดำเนินงาน :

ตัวชี้วัด	น้ำหนัก (ร้อยละ)	เป้าหมาย	ผลการดำเนินงาน	ค่าคะแนนที่ได้	ค่าคะแนนถ่วงน้ำหนัก	การบรรลุ
1.3.2 จำนวนนักศึกษา ร่วมกับอาจารย์ที่มีผลงานวิจัย บทความวิชาการ งานสร้างสรรค์ หรือ สิ่งประดิษฐ์	1.81	15 คน	15 คน	5	0.1129	√

❖ คำชี้แจงการปฏิบัติงาน/มาตรการที่ได้ดำเนินการ :

พิจารณาจากจำนวนนักศึกษาร่วมกับอาจารย์ที่มีผลงานวิจัย บทความวิชาการ งานสร้างสรรค์ สิ่งประดิษฐ์ หรือตีพิมพ์ในระดับชาติหรือนานาชาติ ในปีงบประมาณ พ.ศ. 2566

**นักศึกษาร่วมกับอาจารย์ที่มีผลงานวิจัย** หมายถึง นักศึกษาที่ได้ศึกษาค้นคว้าตามระเบียบวิธีวิจัย ภายใต้การให้คำปรึกษาของอาจารย์ที่ปรึกษาที่มีความรู้ความสามารถตามศาสตร์งานวิจัยเรื่องนั้น ๆ และสนับสนุนให้นักศึกษาได้นำเสนอในรูปแบบของบทความวิจัยหรือบทความวิชาการ งานสร้างสรรค์ นวัตกรรมหรือสิ่งประดิษฐ์ หรือตีพิมพ์ในวารสารวิชาการ **ทั้งนี้ ผลงานของนักศึกษาจะต้องผ่านการพิจารณา/คัดเลือกจากคณะกรรมการพัฒนา นักศึกษาสู่การวิจัยของหน่วยงาน และต้องมีชื่ออาจารย์ที่ปรึกษาเป็นผู้ร่วมในผลงาน**

**บทความวิจัย** หมายถึง บทความวิจัยฉบับเต็ม (Full paper) มีช่บทคัดย่อ (Abstract) ประกอบด้วย บทนำหรือแนวคิดหรือทฤษฎีที่เกี่ยวข้องกับวิธีการดำเนินการวิจัย ผลการวิจัย การอภิปรายผล และการอ้างอิง ทั้งนี้ มีการวิเคราะห์ประเด็นดังกล่าวตามหลักวิชาการจนสามารถสรุปผลการวิเคราะห์ในประเด็นนั้นได้

**บทความวิชาการ** หมายถึง งานเขียนทางวิชาการซึ่งมีการกำหนดประเด็นที่ต้องการอธิบายหรือวิเคราะห์อย่างชัดเจนในสาขาวิชาหรือความเชี่ยวชาญของตนเอง ทั้งนี้ มีการวิเคราะห์ประเด็นดังกล่าวตามหลักวิชาการ โดยมีการสำรวจวรรณกรรมเพื่อสนับสนุนจนสามารถสรุปผลการวิเคราะห์ในประเด็นนั้นได้ อาจเป็นการนำความรู้จากแหล่งต่างๆ มาประมวลร้อยเรียงเพื่อวิเคราะห์อย่างเป็นระบบ โดยที่ผู้เขียนแสดงทัศนะทางวิชาการของตนไว้อย่างชัดเจนด้วย

**งานสร้างสรรค์** หมายถึง ผลงานศิลปะและสิ่งประดิษฐ์ทางศิลปะประเภทต่างๆที่มีความเป็นนวัตกรรม โดยมีการศึกษาค้นคว้าอย่างเป็นระบบที่เหมาะสมตามประเภทของงานศิลปะซึ่งมีแนวทางการทดลองหรือการพัฒนาจากแนวคิดสร้างสรรค์เดิม เพื่อเป็นต้นแบบหรือความสามารถในการบุกเบิกศาสตร์อันก่อให้เกิดคุณค่าทางสุนทรีย์และคุณประโยชน์ที่เป็นที่ยอมรับในวงวิชาชีพตามการจัดกลุ่มศิลปะของอาเซียนงานสร้างสรรค์ทางศิลปะ ได้แก่ (1) ทัศนศิลป์ (Visual Art) ประกอบด้วยผลงานด้านจิตรกรรมประติมากรรมภาพพิมพ์ภาพถ่ายภาพยนตร์สื่อประสมสถาปัตยกรรมและงานออกแบบประเภทอื่น ๆ (2) ศิลปะการแสดง (Performance Arts) ประกอบด้วยดุริยางคศิลป์ นาฏศิลป์รวมทั้งการแสดงรูปแบบต่าง ๆ และ (3) วรรณศิลป์ (Literature) ซึ่งประกอบด้วยบทประพันธ์และกวีนิพนธ์รูปแบบต่าง ๆ

**สิ่งประดิษฐ์ (Invention)** หมายถึง ความคิดสร้างสรรค์เกี่ยวกับลักษณะองค์ประกอบมีโครงสร้างหรือกลไกของผลิตภัณฑ์รวมทั้งกรรมวิธีในการผลิตการรักษาหรือปรับปรุงคุณภาพของผลิตภัณฑ์ให้ดีขึ้น หรือทำให้เกิดผลิตภัณฑ์ขึ้นใหม่ที่แตกต่างไปจากเดิมและเน้นการผลิตที่มีลักษณะของการแก้ไขปัญหาทางเทคนิคที่มีสามารถคิดค้นขึ้นโดยง่าย เช่น กลไกของเครื่องยนต์, ยารักษาโรค, วิธีการในการเก็บรักษาพืชผักผลไม้ให้ไม่เน่าเสียเร็วเกินไป, การออกแบบขวดบรรจุน้ำดื่ม, ขวดบรรจุน้ำอัดลม หรือการออกแบบลวดลายบนงานผ้า ด้วยกาแพ่ ไม้ให้เหมือนของคนอื่น เป็นต้น

**การนำเสนอ/ประกวด** หมายถึง การนำเสนองานวิจัย บทความวิชาการ งานสร้างสรรค์ นวัตกรรมและสิ่งประดิษฐ์ ในเวทีระดับชาติหรือระดับนานาชาติ ในหน่วยงานที่จัดงานนำเสนอ/ประกวด วิจัย บทความวิชาการ งานสร้างสรรค์ นวัตกรรมและสิ่งประดิษฐ์ ระดับชาติและระดับนานาชาติ ต้องเป็นไปตามคุณภาพและมาตรฐานการจัดประชุมวิชาการหรือเวทีการประกวดตามเกณฑ์การประกันคุณภาพการศึกษาภายในที่กำหนด

**งานวิจัยที่ได้รับการตีพิมพ์ในวารสารวิชาการระดับชาติ** หมายถึง บทความจากผลงานวิจัยที่ได้รับการตีพิมพ์ในวารสารวิชาการ (Journal) ที่มีชื่อปรากฏอยู่ในฐานข้อมูล Thai-Journal Citation Index Centre (TCI) กลุ่ม

ที่ 1 หรือกลุ่มที่ 2 เท่านั้น หรือวารสารวิชาการที่ยอมรับ โดยคณะกรรมการข้าราชการพลเรือนในสถาบันอุดมศึกษา (ก.พ.อ.)

งานวิจัยที่ได้รับการตีพิมพ์ในวารสารวิชาการระดับนานาชาติ หมายถึง บทความจากผลงานวิจัยที่ได้รับการตีพิมพ์ในวารสารวิชาการ (Journal) ที่ปรากฏในฐานข้อมูลสากล ได้แก่ ฐานข้อมูลการจัดอันดับวารสาร SJR (SCImago Journal Rank : [www.scimagojr.com](http://www.scimagojr.com)) ฐานข้อมูล ISI Web of Science Core Collection (เฉพาะในฐานข้อมูล SCIE, SSCI, AHCI และ ESCI เท่านั้น) ฐานข้อมูล Scopus หรือวารสารวิชาการระดับนานาชาติที่ปรากฏในฐานข้อมูลระดับนานาชาติตามประกาศ ก.พ.อ. หรือระเบียบคณะกรรมการการอุดมศึกษา

**เงื่อนไข :** การนับจำนวนนักศึกษาร่วมกับอาจารย์ที่มีผลงานวิจัย บทความวิชาการ งานสร้างสรรค์ สิ่งประดิษฐ์ หรือตีพิมพ์ในระดับชาติหรือนานาชาติ **ไม่นับซ้ำ** แมื่อนักศึกษานั้นจะมีผลงานมากกว่า 1 ชิ้น ในรอบปีงบประมาณ และนับนักศึกษาที่มีชื่อแรกในผลงานเท่านั้น แมื่อนักศึกษาคือคนอื่น ๆ ในผลงานมากกว่า 1 คน

❖ ปัจจัยสนับสนุนต่อการดำเนินงาน :

➤ วิทยาลัยการเมืองและการปกครอง มีเทคโนโลยี และห้องปฏิบัติการ สนับสนุนการจัดการประชุมวิชาการในรูปแบบออนไลน์

➤ อาจารย์เป็นที่ปรึกษาให้แก่นักศึกษาเพื่อการผลิตผลงานวิจัยที่มีประสิทธิภาพ

❖ อุปสรรคต่อการดำเนินงาน :

➤ วิทยาลัยการเมืองและการปกครอง เป็นเจ้าภาพการจัดการประชุมวิชาการระดับนานาชาติ สำหรับนักศึกษา จึงใช้เวลาในการประสานงาน และการดำเนินงานตามขั้นตอนต่างๆ โดยวิทยาลัยฯ ได้กำหนดการประชุมเป็นทุกเดือน เมษายน ของทุกปี

❖ หลักฐานอ้างอิง:

1.3.2 - 01 จำนวนนักศึกษาร่วมกับอาจารย์ที่มีผลงานวิจัย บทความวิชาการ งานสร้างสรรค์หรือสิ่งประดิษฐ์ระดับชาติ

1.3.2 - 02 จำนวนนักศึกษาร่วมกับอาจารย์ที่มีผลงานวิจัย บทความวิชาการ งานสร้างสรรค์หรือสิ่งประดิษฐ์ ระดับนานาชาติ

1.5.3 ร้อยละของอาจารย์ที่มีรูปแบบการจัดการเรียนการสอนด้วยระบบ Hybrid Classroom

ผู้กำกับดูแลตัวชี้วัด :	รองคณบดีฝ่ายวิชาการ	โทรศัพท์ : 02-160-1572
ผู้จัดเก็บข้อมูล :	ฝ่ายบริการการศึกษา	โทรศัพท์ : 02-160-1572

❖ ข้อมูลผลการดำเนินงาน :

ข้อมูลพื้นฐานประกอบตัวชี้วัด	หน่วยวัด	ผลการดำเนินงาน ปีการศึกษา		
		2563	2564	2565
1. จำนวนอาจารย์ที่มีรูปแบบการจัดการเรียนการสอนด้วยระบบ Hybrid Classroom	คน			
2. จำนวนอาจารย์ทั้งหมด ที่มีภาระงานสอนในภาคการศึกษาที่ 2/2565	คน			
3. ร้อยละของอาจารย์ที่มีรูปแบบการจัดการเรียนการสอนด้วยระบบ Hybrid Classroom	ร้อยละ			

โดยมีผลการดำเนินงาน ดังนี้

อาจารย์ผู้สอน	ภาคเรียนที่ 1/2565และ 2/2565			รูปแบบการจัดการเรียนการสอน
	ชื่อรายวิชา	Link url		
ผศ.(พิเศษ) พล.ต.ท.ดร. ถัณฑ์ ชย นนท์	MPS5102 ปรัชญาการเมืองและ จริยธรรม	<a href="https://elcpg.ssrु.ac.th/sunthan_ch/course/view.php?id=6">https://elcpg.ssrุ.ac.th/sunthan_ch/course/view.php?id=6</a>		Hybrid Classroom มีการจัดการเรียนการสอนที่มีผู้เรียนทั้งในห้องเรียนและผู้เรียนที่เรียนทางไกลในเวลาเดียวกันผ่านระบบ Video Meeting โดยมีปฏิสัมพันธ์ระหว่างในห้องเรียนและนอกห้องเรียนพร้อม ๆ กัน
ผู้ช่วย ศาสตราจารย์ ดร.วิจิตรา ศรี สอน	PPS3111ระเบียบวิธีวิจัยทางด้าน รัฐศาสตร์เบื้องต้น	<a href="https://elcpg.ssrุ.ac.th/wijittra_sr/course/view.php?id=7">https://elcpg.ssrุ.ac.th/wijittra_sr/course/view.php?id=7</a>		Hybrid Classroom มีการจัดการเรียนการสอนที่มีผู้เรียนทั้งในห้องเรียนและผู้เรียนที่เรียนทางไกลในเวลาเดียวกันผ่านระบบ Video Meeting โดยมีปฏิสัมพันธ์ระหว่างในห้องเรียนและนอกห้องเรียนพร้อม ๆ กัน
ดร.กิตติวรรณ กัลยาณมิตร	PPS1103 ความสัมพันธ์ระหว่าง ประเทศเบื้องต้น	<a href="https://elcpg.ssrุ.ac.th/keratiwan_ka/course/view.php?id=4">https://elcpg.ssrุ.ac.th/keratiwan_ka/course/view.php?id=4</a>		Hybrid Classroom มีการจัดการเรียนการสอนที่มีผู้เรียนทั้งในห้องเรียน

			และผู้เรียนที่เรียนทางไกล ในเวลาเดียวกันผ่านระบบ Video Meeting โดยมี ปฏิสัมพันธ์ระหว่างใน ห้องเรียนและนอก ห้องเรียนพร้อม ๆ กัน
ดร.สันหนัญ จักรภัทรวงศ์	POS4823 ความขัดแย้งระหว่าง ประเทศ	<a href="https://elcpg.ssrु.ac.th/sunhanat_ja/course/view.php?id=10">https://elcpg.ssrุ.ac.th/sunhanat_ja/course/view.php?id=10</a>	Hybrid Classroom มีการ จัดการเรียนการสอนที่มี ผู้เรียนทั้งในห้องเรียน และผู้เรียนที่เรียนทางไกล ในเวลาเดียวกันผ่านระบบ Video Meeting โดยมี ปฏิสัมพันธ์ระหว่างใน ห้องเรียนและนอก ห้องเรียนพร้อม ๆ กัน
ดร.สาโรจน์ บุญเสริมว รณ	PPS1104 Comparative Governance	<a href="https://elcpg.ssrุ.ac.th/sarojn_bo/course/view.php?id=3">https://elcpg.ssrุ.ac.th/sarojn_bo/course/view.php?id=3</a>	Hybrid Classroom มีการ จัดการเรียนการสอนที่มี ผู้เรียนทั้งในห้องเรียน และผู้เรียนที่เรียนทางไกล ในเวลาเดียวกันผ่านระบบ Video Meeting โดยมี ปฏิสัมพันธ์ระหว่างใน ห้องเรียนและนอก ห้องเรียนพร้อม ๆ กัน
รศ.ศิโรตม์ ภาคสุวรรณ	MPS5203 การเมืองและนโยบายใน เอเชียตะวันออกเฉียงใต้	<a href="https://elcpg.ssrุ.ac.th/sirot_bh/course/view.php?id=4">https://elcpg.ssrุ.ac.th/sirot_bh/course/view.php?id=4</a>	Hybrid Classroom มีการ จัดการเรียนการสอนที่มี ผู้เรียนทั้งในห้องเรียน และผู้เรียนที่เรียนทางไกล ในเวลาเดียวกันผ่านระบบ Video Meeting โดยมี ปฏิสัมพันธ์ระหว่างใน ห้องเรียนและนอก ห้องเรียนพร้อม ๆ กัน
อาจารย์ณธ สร เอื้อการณั	LAW4605 กฎหมายทรัพย์สินทาง ปัญญา (Intellectual Property Law)	<a href="https://elcpg.ssrุ.ac.th/natasorn_au/course/view.php?id=14">https://elcpg.ssrุ.ac.th/natasorn_au/course/view.php?id=14</a>	Hybrid Classroom มีการ จัดการเรียนการสอนที่มี ผู้เรียนทั้งในห้องเรียน และผู้เรียนที่เรียนทางไกล ในเวลาเดียวกันผ่านระบบ Video Meeting โดยมี ปฏิสัมพันธ์ระหว่างใน ห้องเรียนและนอก ห้องเรียนพร้อม ๆ กัน
อาจารย์ขวัญ ดา เบ็ญจะ พันธ์	POS2211 การบริหารและการพัฒนา ทรัพยากรมนุษย์	<a href="https://elcpg.ssrุ.ac.th/khwanta_be/course/view.php?id=2">https://elcpg.ssrุ.ac.th/khwanta_be/course/view.php?id=2</a>	วิทยาลัยการเมือง และการปกครอง
อาจารย์ กฤษณ์ วงศ์	PPA 1109 Introduction to Law for Public Administrator	<a href="https://elcpg.ssrุ.ac.th/kritz_wo/course/view.php?id=4">https://elcpg.ssrุ.ac.th/kritz_wo/course/view.php?id=4</a>	Hybrid Classroom มีการ จัดการเรียนการสอนที่มี

พิเศษ			ผู้เรียนทั้งในห้องเรียน และผู้เรียนที่เรียนทางไกล ในเวลาเดียวกันผ่านระบบ Video Meeting โดยมี ปฏิสัมพันธ์ระหว่างในห้องเรียนและนอกห้องเรียนพร้อม ๆ กัน
ผศ.ดร.บัว บุตรี รณฤทธิ วิชัย	PPA3110 English for Public Administrator 2	<a href="https://elcpg.ssrु.ac.th/buabuttri_ro/course/view.php?id=3#section-16">https://elcpg.ssrุ.ac.th/buabuttri_ro/course/view.php?id=3#section-16</a>	Hybrid Classroom มีการจัดการเรียนการสอนที่มีผู้เรียนทั้งในห้องเรียน และผู้เรียนที่เรียนทางไกล ในเวลาเดียวกันผ่านระบบ Video Meeting โดยมี ปฏิสัมพันธ์ระหว่างในห้องเรียนและนอกห้องเรียนพร้อม ๆ กัน
ผศ.ดร. วิลาสินี จินตลิจิตต์	MPA6102 Statistic for Public Administration Research	<a href="https://elcpg.ssrุ.ac.th/vilasinee_ji/course/view.php?id=6">https://elcpg.ssrุ.ac.th/vilasinee_ji/course/view.php?id=6</a>	Hybrid Classroom มีการจัดการเรียนการสอนที่มีผู้เรียนทั้งในห้องเรียน และผู้เรียนที่เรียนทางไกล ในเวลาเดียวกันผ่านระบบ Video Meeting โดยมี ปฏิสัมพันธ์ระหว่างในห้องเรียนและนอกห้องเรียนพร้อม ๆ กัน
ผศ.ดร.มาธินี คงสถิตย์	PUB2217 Project Management	<a href="https://elcpg.ssrุ.ac.th/mathinee_kh/course/view.php?id=12">https://elcpg.ssrุ.ac.th/mathinee_kh/course/view.php?id=12</a>	Hybrid Classroom มีการจัดการเรียนการสอนที่มีผู้เรียนทั้งในห้องเรียน และผู้เรียนที่เรียนทางไกล ในเวลาเดียวกันผ่านระบบ Video Meeting โดยมี ปฏิสัมพันธ์ระหว่างในห้องเรียนและนอกห้องเรียนพร้อม ๆ กัน

เกณฑ์การให้  
คะแนน :  
ช่วงปรับ

เกณฑ์การให้คะแนน+/- ร้อยละ 1.00 ต่อ 1 คะแนน โดยกำหนดเกณฑ์การให้คะแนน ดังนี้

คะแนน 1	คะแนน 2	คะแนน 3	คะแนน 4	คะแนน 5
6.00	7.00	8.00	9.00	10.00

❖ การคำนวณคะแนนจากผลการดำเนินงาน :

ตัวชี้วัด	น้ำหนัก (ร้อยละ)	เป้าหมาย	ผลการดำเนินงาน	ค่าคะแนน ที่ได้	ค่าคะแนน ถ่วงน้ำหนัก	การ บรรลุ
1.5.3 ร้อยละของอาจารย์ที่มี	1.84	ร้อยละ	20	5	0.1148	√

รูปแบบการจัดการเรียนการสอน ด้วยระบบ Hybrid Classroom	10.00				
--	-------	--	--	--	--

❖ คำชี้แจงการปฏิบัติงาน/มาตรการที่ได้ดำเนินการ :

พิจารณาจากจำนวนอาจารย์ที่มีรูปแบบการจัดการเรียนการสอนด้วยระบบ Hybrid Classroom เทียบกับจำนวนอาจารย์ทั้งหมด ที่มีภาระงานสอนในภาคการศึกษาที่ 2/2565

โดยอาจารย์ผู้สอนจะต้องมีการบริหารจัดการเรียนการสอนแบบ LMS โดยใช้ Moodle หรือ โปรแกรมอื่นที่ช่วยในการจัดการเรียนการสอนออนไลน์ การสร้างบทเรียน การจัดการข้อมูล การจัดการเนื้อหา กิจกรรมการเรียน

การสอน การสร้างแหล่งข้อมูล การเผยแพร่เอกสาร การติดต่อสื่อสารกันระหว่างผู้เรียนและผู้สอน ระบบ ทดสอบและประเมินผล และมีการจัดการเรียนการสอนที่มีผู้เรียนทั้งในห้องเรียน และผู้เรียนที่เรียนทางไกลในเวลาเดียวกันผ่านระบบ Video Meeting

ซึ่งอาจารย์ต้องจัดทำแผนการเรียนด้วยระบบ Hybrid Classroom ตั้งแต่ครั้งที่ 1 - 17 แบ่งการจัดการเรียนการสอนเป็น 15 ครั้ง และการสอบกลางภาค ปลายภาค 2 ครั้ง โดยกำหนดการจัดการเรียนการสอนด้วยระบบ Hybrid Classroom จำนวนไม่น้อยกว่า 10 ครั้ง พร้อมระบุรายละเอียดเนื้อหา รูปแบบการเรียนการสอน โปรแกรม/วิธีการสอน การจัดเนื้อหาและสื่อการเรียนการสอน วิธีการส่งงาน และวิธีการทดสอบทั้งแบบ Online, Onsite และ On demand อย่างชัดเจน

รูปแบบการจัดการเรียนด้วยระบบ Hybrid Classroom หมายถึง การจัดการเรียนการสอนผสมผสานในรูปแบบต่างๆ ดังนี้

1. **Online** หมายถึง การจัดการเรียนการสอนมีการใช้เทคโนโลยีมาใช้ผสมผสานร่วมกัน เช่น อินเทอร์เน็ต อุปกรณ์สื่อสาร แพลตฟอร์มการเรียน และรูปแบบการเรียนออนไลน์มีการใช้ Google Meet, Google Classroom, Microsoft Team, Zoom หรือรูปแบบอื่นๆ ซึ่งการจัดการเรียนการสอนต้องเน้นการมีปฏิสัมพันธ์ระหว่างผู้สอนและผู้เรียนทั้งในห้องเรียนและผู้เรียนทางไกลในเวลาเดียวกัน ผ่านทาง Web-board, Email, Chatroom, News, Calendar, Google Jam-board เป็นต้น

2. **Onsite** หมายถึง การจัดการเรียนการสอนในที่ทำการมหาวิทยาลัยราชภัฏสวนสุนันทา เขตดุสิต วิทยาเขตนครปฐม และศูนย์การศึกษาทุกแห่งของมหาวิทยาลัย

3. **On demand** หมายถึง การจัดการเรียนการสอนโดยอาจารย์มีการพัฒนาเว็บไซต์ส่วนตัว ผ่านโปรแกรม Moodle สำหรับการผลิตข้อสอบออนไลน์ อัฟโหลดไฟล์ PowerPoint วิดีโอ YouTube, Animation และสื่อประกอบการสอนต่างๆ

การจัดการเรียนการสอนด้วยระบบ Hybrid Classroom ในรายวิชาที่มีเฉพาะบรรยาย รายวิชาที่มีทั้งบรรยายและปฏิบัติ ยกเว้นรายวิชาปฏิบัติ และรายวิชาในหลักสูตรที่มีสาขาวิชาซีพรับรอง ให้ดำเนินการตามที่สภาวิชาชีพกำหนด

อาจารย์ หมายถึง บุคลากรสายวิชาการทั้งหมดของมหาวิทยาลัยราชภัฏสวนสุนันทา ทำหน้าที่จัดการเรียนการสอน วิจัย บริการวิชาการ และอื่นๆ ตามที่ได้รับมอบหมายจากมหาวิทยาลัย

หมายเหตุ : ไม่นับรวมอาจารย์ที่ไม่มีภาระงานการสอน และลาศึกษาต่อ หรือลาคลอด

❖ ปัจจัยสนับสนุนต่อการดำเนินงาน :

- ด้านบุคลากร: อาจารย์จัดทำแผนการเรียนออนไลน์ผสมผสาน รูปแบบการจัดการเรียนด้วยระบบ Hybrid Classroom
- ด้านเครื่องมือ/อุปกรณ์: ลิงก์การจัดการเรียนการสอนคลิปวิดีโอ YouTube, Animation หรือสื่ออื่นๆ สำหรับใช้ในการสอน
- ด้านกระบวนการ/วิธีการ: การจัดทำแผนการจัดการเรียนการสอน SSRU Next มคอ.3 และทำการลงข้อมูลในเว็บไซต์ของอาจารย์ผู้สอน

❖ หลักฐานอ้างอิง:

1.5.3 - 01 ข้อมูลอาจารย์ที่มีรูปแบบการจัดการเรียนการสอนด้วยระบบ Hybrid Classroom

1.6.1 จำนวนสาขาวิชาที่มีผลการดำเนินงานตามเกณฑ์สาขาวิชาสู่เอตทัคคะ 80 คะแนนขึ้นไป

ผู้กำกับดูแลตัวชี้วัด : รองคณบดีฝ่ายวิชาการ

โทรศัพท์ : 02-160-1572

ผู้จัดเก็บข้อมูล : ฝ่ายบริการการศึกษา

โทรศัพท์ : 02-160-1572

❖ ข้อมูลผลการดำเนินงาน :

ข้อมูลพื้นฐานประกอบตัวชี้วัด	หน่วยวัด	ผลการดำเนินงาน ปีการศึกษา		
		2563	2564	2565
1. จำนวนสาขาวิชาที่มีผลการดำเนินงานตามเกณฑ์สาขาวิชาสู่เอตทัคคะ 80 คะแนนขึ้นไป	สาขาวิชา			

โดยมีผลการดำเนินงาน ดังนี้

หัวข้อ	ค่าน้ำหนัก คะแนน(ร้อยละ)	เกณฑ์การพิจารณา	ชื่อสาขาวิชา	
			ผล	คะแนน
กรอบ 1) Input จำนวน 4 หัวข้อ มีค่าน้ำหนักคะแนนร้อยละ 20				
1) จำนวนนักเรียนที่มาสมัครเรียนในแต่ละปีการศึกษา	5	1.1) อัตราการแข่งขันของนักเรียนที่มาสมัครกับแผนรับนักศึกษา		
2) จำนวนนักศึกษา	5	2.1) แนวโน้มของนักศึกษาที่คงอยู่		
		2.2) นักศึกษาต่างชาติ		
		2.3) นักศึกษาแลกเปลี่ยน		
3) คุณภาพอาจารย์	5	3.1) วุฒิปริญญาเอก		
		- เท่ากับ หรือสูงกว่ามาตรฐานอุดมศึกษา (ร้อยละ 40)		
		- ต่ำกว่ามาตรฐานอุดมศึกษา (ร้อยละ 40)		
		3.2) ตำแหน่งทางวิชาการ		
		- เท่ากับ หรือสูงกว่ามาตรฐานอุดมศึกษา (ร้อยละ 60)		
		- ต่ำกว่ามาตรฐานอุดมศึกษา (ร้อยละ 60)		
4) เครือข่าย/คู่ความร่วมมือ	5	4.1) ในประเทศ		
		4.2) ต่างประเทศ		
กรอบ 2) Output จำนวน 2 หัวข้อ มีค่าน้ำหนักคะแนนร้อยละ 40				
5) คุณภาพของนักศึกษา	15	5.1) รางวัลที่นักศึกษาได้รับการยกย่อง		
		- ระดับชาติ		
		- ระดับนานาชาติ		

หัวข้อ	ค่าน้ำหนัก คะแนน(ร้อยละ)	เกณฑ์การพิจารณา	ชื่อสาขาวิชา	
			ผล	คะแนน
6) ผลงานของอาจารย์	25	การเผยแพร่ผลงานวิจัยหรืองาน สร้างสรรค์		
		6.1) ระดับชาติ		
		6.2) ระดับนานาชาติ		
		การตีพิมพ์		
		6.3) ระดับชาติ		
		6.4) ระดับนานาชาติ		
<b>กรอบ 3) Outcome จำนวน 3 หัวข้อมีค่าน้ำหนักคะแนนร้อยละ 40</b>				
7) ความพึงพอใจของผู้ใช้ บัณฑิต	10	7.1) แนวโน้มความพึงพอใจของผู้ใช้ บัณฑิต		
8) การมีงานทำของบัณฑิต	10	8.1) แนวโน้มการมีงานทำของบัณฑิต		
9) อันดับของหลักสูตรเมื่อ เทียบกับที่อื่น	20	9.1) ผลการตรวจประเมินคุณภาพ การศึกษาภายในระดับหลักสูตร		
		9.2) สรุปภาพรวมการวิเคราะห์ตนเอง ในการจัดอันดับเมื่อเทียบกับหลักสูตร ในประเทศ		
<b>คะแนนรวม</b>				

❖ เกณฑ์การให้คะแนน :

ช่วงปรับเกณฑ์การให้คะแนน+/- 1 สาขาวิชา ต่อ 1 คะแนน โดยกำหนดเกณฑ์การให้คะแนน ดังนี้

คะแนน 1	คะแนน 2	คะแนน 3	คะแนน 4	คะแนน 5
-	-	-	-	1 สาขาวิชา

❖ การคำนวณคะแนนจากผลการดำเนินงาน :

ตัวชี้วัด	น้ำหนัก (ร้อยละ)	เป้าหมาย	ผลการดำเนินงาน	ค่าคะแนน ที่ได้	ค่าคะแนน ถ่วงน้ำหนัก	การ บรรลุ
1.6.1 จำนวนสาขาวิชาที่มี ผลการดำเนินงานตามเกณฑ์ สาขาวิชาสู่เอตทัคคะ 80 คะแนนขึ้นไป	1.81	1 สาขาวิชา	1	5	0.1129	√

❖ คำชี้แจงการปฏิบัติงาน/มาตรการที่ได้ดำเนินการ :

พิจารณาจากจำนวนสาขาวิชาเอกที่คณะที่มีคะแนนประเมินตั้งแต่ 80 คะแนนขึ้นไป ที่ได้รับการประเมินในปีงบประมาณ พ.ศ.2566

สาขาวิชาเอกที่คณะ หมายถึง สาขาวิชาที่เป็นจุดเน้น/จุดเด่นของมหาวิทยาลัย  
เกณฑ์การพัฒนาสาขาวิชาสู่เอกที่คณะ (SSRU Guru) ประกอบด้วยกรอบแนวคิด 3 กรอบหลัก 9 ข้อ ดังนี้

1. Input จำนวน 4 หัวข้อ มีค่าน้ำหนักคะแนนร้อยละ 20
2. Output จำนวน 2 หัวข้อ มีค่าน้ำหนักคะแนนร้อยละ 40
3. Outcome จำนวน 3 หัวข้อมีค่าน้ำหนักคะแนนร้อยละ 40

❖ ปัจจัยสนับสนุนต่อการดำเนินงาน :

- .ด้านบุคลากร: มีอาจารย์ที่พร้อมด้วยศักยภาพในการบริหารสาขาวิชาที่จะไปสู่เป้าหมาย
- ด้านกระบวนการ/วิธีการ: สาขาวิชามีการบริหารงานโดยแบ่งหน้าที่ให้อาจารย์ในสาขาวิชารับผิดชอบ และผลักดันให้บรรลุเป้าหมายตามตัวชี้วัด 10 ข้อที่กำหนด

❖ อุปสรรคต่อการดำเนินงาน :

- เนื่องจากนักศึกษาภายในสาขาวิชาธุรกิจดิจิทัลระหว่างประเทศส่วนใหญ่เป็นนักศึกษาชาวต่างชาติ จึงต้องเร่งผลักดันให้นักศึกษาเข้าร่วมการแข่งขันในระดับชาติและนานาชาติ

❖ หลักฐานอ้างอิง:

- 1.6.1 - 01 รายงานสรุปสาขาวิชาที่มีผลการดำเนินงานตามเกณฑ์สาขาวิชาสู่เอกที่คณะ 80 คะแนนขึ้นไป

1.6.2 จำนวนสาขาวิชาที่ตอบสนอง 10+2 อุตสาหกรรมเป้าหมาย <sup>(2)</sup>

ผู้กำกับดูแลตัวชี้วัด :	รองคณบดีฝ่ายวิชาการ	โทรศัพท์ :	02-160-1572
ผู้จัดเก็บข้อมูล :	ฝ่ายบริการการศึกษา	โทรศัพท์ :	02-160-1572

❖ ข้อมูลผลการดำเนินงาน :

ข้อมูลพื้นฐานประกอบตัวชี้วัด	หน่วยวัด	ผลการดำเนินงาน ปีการศึกษา		
		2563	2564	2565
1. จำนวนสาขาวิชาที่ตอบสนอง 10+2 อุตสาหกรรมเป้าหมาย	สาขาวิชา			

โดยมีผลการดำเนินงาน ดังนี้

ชื่อหลักสูตร	ชื่อสาขาวิชาที่ตอบสนอง 10+2 อุตสาหกรรมเป้าหมาย	ชื่อ 10 อุตสาหกรรมเป้าหมาย	สาขาวิชา
รัฐศาสตรบัณฑิต	11. อุตสาหกรรมป้องกันประเทศ (National Defense)	1. MOA กับ ตำรวจภูธรภาค 7 2. MOU กับ กองบัญชาการตำรวจนครบาล 3. MOA กับ กองทัพบก 4. MOA กับ กองทัพเรือ 5. MOA กับ ตำรวจภูธรภาค 8	รัฐศาสตร์(การเมืองการปกครอง)

❖ เกณฑ์การให้คะแนน :

ช่วงปรับเกณฑ์การให้คะแนน+/- 1 สาขาวิชา ต่อ 1 คะแนน โดยกำหนดเกณฑ์การให้คะแนน ดังนี้

คะแนน 1	คะแนน 2	คะแนน 3	คะแนน 4	คะแนน 5
-	-	-	-	1 สาขาวิชา

❖ การคำนวณคะแนนจากผลการดำเนินงาน :

ตัวชี้วัด	น้ำหนัก (ร้อยละ)	เป้าหมาย	ผลการดำเนินงาน	ค่าคะแนนที่ได้	ค่าคะแนนถ่วงน้ำหนัก	การบรรลุ
1.6.2 จำนวนสาขาวิชาที่ตอบสนอง 10+2 อุตสาหกรรม	3.00	1 สาขาวิชา	1	5	0.1872	√

เป้าหมาย <sup>(2)</sup>

❖ คำชี้แจงการปฏิบัติงาน/มาตรการที่ได้ดำเนินการ :

พิจารณาจากจำนวนสาขาวิชา 10+2 อุตสาหกรรมเป้าหมาย โดยหน่วยงานจัดการเรียนการสอนของมหาวิทยาลัยราชภัฏสวนสุนันทา ที่มีการบูรณาการจัดการเรียนการสอนและผลิตบัณฑิตร่วมกับสถานประกอบการ เพื่อผลิตกำลังคนให้มีสมรรถนะตามความต้องการของประเทศ โดยมีการดำเนินกิจกรรมการเรียนการสอนร่วมกัน เช่น การเป็นสถานที่ฝึกประสบการณ์/สหกิจศึกษาให้กับนักศึกษา การทำวิจัยหรือบริการวิชาการร่วมกัน เจ้าของประกอบการหรือผู้เชี่ยวชาญในสถานประกอบการเป็นวิทยากรให้กับนักศึกษาตามศาสตร์นั้นๆ

10+2 อุตสาหกรรมเป้าหมาย ได้แก่

1. อุตสาหกรรมยานยนต์สมัยใหม่ (Next – Generation Automotive)
2. อุตสาหกรรมอิเล็กทรอนิกส์อัจฉริยะ (Smart Electronics)
3. อุตสาหกรรมท่องเที่ยวกลุ่มรายได้ดีและการท่องเที่ยวเชิงสุขภาพ (Affluent, Medical and Wellness Tourism)
4. อุตสาหกรรมการเกษตรและเทคโนโลยีชีวภาพ (Agriculture and Biotechnology)
5. อุตสาหกรรมอาหารสำหรับอนาคต (Food for the Future)
6. อุตสาหกรรมหุ่นยนต์ (Robotics)
7. อุตสาหกรรมการบินและโลจิสติกส์ (Aviation and Logistics)
8. อุตสาหกรรมเชื้อเพลิงชีวภาพและเคมีชีวภาพ (Biofuels and Biochemicals)
9. อุตสาหกรรมดิจิทัล (Digital)
10. อุตสาหกรรมการแพทย์ครบวงจร (Medical Hub)
11. อุตสาหกรรมป้องกันประเทศ (National Defence)
12. อุตสาหกรรมพัฒนาบุคลากรและการศึกษา (Workforce and Education)

❖ ปัจจัยสนับสนุนต่อการดำเนินงาน :

- ด้านบุคลากร: ได้รับความร่วมมือจากอาจารย์ประจำสาขาวิชาในการร่วมผลักดันการดำเนินงาน
- ด้านกระบวนการ/วิธีการ: บันทึกความเข้าใจ (MOU) หรือ บันทึกข้อตกลง (MOA) กับหน่วยงานหรือสถานประกอบการคู่ความร่วมมือ

❖ หลักฐานอ้างอิง:

1.5.3 - 02 ข้อมูลสาขาวิชาที่ตอบสนอง 10+2 อุตสาหกรรมเป้าหมาย <sup>(2)</sup>

1.6.3 จำนวนหลักสูตรทางไกล

ผู้กำกับดูแลตัวชี้วัด :	รองคณบดีฝ่ายวิชาการ	โทรศัพท์ :	02-160-1572
ผู้จัดเก็บข้อมูล :	ฝ่ายบริการการศึกษา	โทรศัพท์ :	02-160-1572

❖ ข้อมูลผลการดำเนินงาน :

ข้อมูลพื้นฐานประกอบตัวชี้วัด	หน่วยวัด	ผลการดำเนินงาน ปีการศึกษา		
		2563	2564	2565
1. จำนวนหลักสูตรทางไกล	หลักสูตร			

โดยมีผลการดำเนินงาน ดังนี้

ชื่อหลักสูตรทางไกล	วันที่ได้รับการอนุมัติ
หลักสูตรรัฐศาสตรบัณฑิต ระบบการศึกษาทางไกล หลักสูตรใหม่ พ.ศ. 2565	สภามหาวิทยาลัยมีมติเห็นชอบในการประชุมครั้งที่ 5/2565 วันที่ 25 พฤษภาคม 2565

❖ เกณฑ์การให้คะแนน :

ช่วงปรับเกณฑ์การให้คะแนน +/- 1 หลักสูตร ต่อ 1 คะแนน โดยกำหนดเกณฑ์การให้คะแนน ดังนี้

คะแนน 1	คะแนน 2	คะแนน 3	คะแนน 4	คะแนน 5
หลักสูตร	1 หลักสูตร	2 หลักสูตร	3 หลักสูตร	4 หลักสูตร

❖ การคำนวณคะแนนจากผลการดำเนินงาน :

ตัวชี้วัด	น้ำหนัก (ร้อยละ)	เป้าหมาย	ผลการดำเนินงาน	ค่าคะแนนที่ได้	ค่าคะแนนถ่วงน้ำหนัก	การบรรลุ
1.6.3 จำนวนหลักสูตรทางไกล	1.81	1 หลักสูตร	1 หลักสูตร	5	0.1129	✓

❖ คำชี้แจงการปฏิบัติงาน/มาตรการที่ได้ดำเนินการ :

พิจารณาจากจำนวนหลักสูตรทางไกล ที่ได้รับการอนุมัติจากสภามหาวิทยาลัยราชภัฏสวนสุนันทา และเปิดการจัดการเรียนการสอนในปีการศึกษา 2565

หลักสูตรทางไกล หมายถึง หลักสูตรที่ผู้สอนและผู้เรียนอยู่ห่างกัน มีการวางแผนเตรียมการถ่ายทอดความรู้และประสบการณ์ การบริการและการประเมินผ่านชุดการสอนทางไกลในรูปแบบสื่อประสม ซึ่งประกอบด้วยสื่อหลักและสื่อเสริมที่มีสื่อสิ่งพิมพ์ สื่อแพรวภาพและเสียง หรือสื่ออิเล็กทรอนิกส์เป็นแกนกลาง เพื่อให้นักศึกษาและผู้เรียนสามารถหาความรู้ด้วยตนเองโดยไม่จำเป็นต้องเข้าชั้นเรียนตามปกติ มีระบบการประเมินที่มีคุณภาพและเชื่อถือได้ เมื่อสำเร็จการศึกษาแล้ว จะได้รับประกาศนียบัตรหรือปริญญาบัตร ที่มีศักดิ์

และสิทธิ์เช่นเดียวกับประกาศนียบัตรและปริญญาบัตรจากสถาบันการศึกษาในระบบชั้นเรียน ซึ่งสามารถจัดการเรียนการสอนในลักษณะต่างๆ เช่น

1. ระบบการศึกษาทางไกลผ่านสื่อสิ่งพิมพ์เป็นหลัก (Print-Based Distance Education)
2. ระบบการศึกษาทางไกลผ่านสื่อแพร่ภาพและเสียงเป็นหลัก (Broadcast-Based Distance Education)
3. ระบบการศึกษาทางไกลทางอิเล็กทรอนิกส์เป็นสื่อหลัก (E-Learning Based Distance Education)
4. ระบบการศึกษาทางไกลทางอินเทอร์เน็ต (Internet-Based Distance Education)
5. ระบบการศึกษาทางไกลด้วยการประชุมทางไกลผ่านจอภาพ (On-Screen-Based Distance Education)

❖ ปัจจัยสนับสนุนต่อการดำเนินงาน :

- ด้านบุคลากร: มีบุคลากรภายในวิทยาลัยที่มีศักยภาพในการบริหารหลักสูตร
- ด้านงบประมาณ: มีงบประมาณที่เพียงพอในการบริหารจัดการหลักสูตร
- ด้านเครื่องมือ/อุปกรณ์: เทคโนโลยีสารสนเทศ อุปกรณ์สนับสนุนการจัดการเรียนการสอนห้องปฏิบัติการ
- ด้านกระบวนการ/วิธีการ: หลักสูตรที่ผ่านการเห็นชอบจากสภามหาวิทยาลัยราชภัฏสวนสุนันทา

❖ หลักฐานอ้างอิง:

- 1.6.3 - 01 ข้อมูลหลักสูตรทางไกล

1.6.4 จำนวนหลักสูตรนานาชาติหรือหลักสูตร 2 ภาษา <sup>(3)</sup>

ผู้กำกับดูแลตัวชี้วัด :	รองคณบดีฝ่ายวิชาการ	โทรศัพท์ :	02-160-1572
ผู้จัดเก็บข้อมูล :	ฝ่ายบริการการศึกษา	โทรศัพท์ :	02-160-1572

❖ ข้อมูลผลการดำเนินงาน :

ข้อมูลพื้นฐานประกอบตัวชี้วัด	หน่วยวัด	ผลการดำเนินงาน ปีงบประมาณ		
		2564	2565	2566
1. จำนวนหลักสูตรนานาชาติหรือหลักสูตร 2 ภาษา	หลักสูตร			
1.1 หลักสูตรนานาชาติ				
1.2 หลักสูตร 2 ภาษา				

โดยมีผลการดำเนินงาน ดังนี้

ชื่อหลักสูตรนานาชาติหรือหลักสูตร 2 ภาษา	วันที่ได้รับการอนุมัติ
หลักสูตรนานาชาติ	
หลักสูตร 2 ภาษา	

❖ เกณฑ์การให้คะแนน :

ช่วงปรับเกณฑ์การให้คะแนน +/- 1 หลักสูตร ต่อ 1 คะแนน โดยกำหนดเกณฑ์การให้คะแนน ดังนี้

คะแนน 1	คะแนน 2	คะแนน 3	คะแนน 4	คะแนน 5
-	-	-	-	1 หลักสูตร

❖ การคำนวณคะแนนจากผลการดำเนินงาน :

ตัวชี้วัด	น้ำหนัก (ร้อยละ)	เป้าหมาย	ผลการดำเนินงาน	ค่าคะแนน ที่ได้	ค่าคะแนน ถ่วงน้ำหนัก	การบรรลุ
1.6.4 จำนวน หลักสูตร นานาชาติหรือหลักสูตร 2 ภาษา <sup>(3)</sup>	3.00	1 หลักสูตร	0	0	0	×

❖ คำชี้แจงการปฏิบัติงาน/มาตรการที่ได้ดำเนินการ :

พิจารณาจากจำนวนหลักสูตร 2 ภาษาหรือหลักสูตรนานาชาติที่ได้รับการอนุมัติจากสภามหาวิทยาลัย และเปิดการจัดการเรียนการสอน ในปีงบประมาณ 2566

หลักสูตรสองภาษา หมายถึง หลักสูตรที่เปิดสอนในมหาวิทยาลัยที่เป็นหลักสูตรภาษาไทยแล้ว  
นำไปเปิดเป็นหลักสูตรภาษาต่างประเทศและใช้อาจารย์ประจำหลักสูตรชุดใหม่

หลักสูตรนานาชาติ หมายถึง หลักสูตรที่มีการจัดการเรียนการสอน เพื่อส่งเสริมความเป็น  
นานาชาติ โดยมีการใช้ภาษาต่างประเทศในการเรียนการสอน

1.6.5 ร้อยละอาจารย์ที่มีเอกสารหรือสื่อการสอนเป็นภาษาอังกฤษ

ผู้กำกับดูแลตัวชี้วัด :	รองคณบดีฝ่ายวิชาการ	โทรศัพท์ :	02-160-1572
ผู้จัดเก็บข้อมูล :	ฝ่ายบริการการศึกษา	โทรศัพท์ :	02-160-1572

❖ ข้อมูลผลการดำเนินงาน :

ข้อมูลพื้นฐานประกอบตัวชี้วัด	หน่วยวัด	ผลการดำเนินงาน ปีการศึกษา		
		2563	2564	2565
1. จำนวนอาจารย์ที่มีเอกสารประกอบการสอนหรือสื่อการสอนเป็นภาษาอังกฤษ	คน			
2. จำนวนอาจารย์ทั้งหมดที่มีภาระงานสอนในภาคการศึกษาที่ 2/2565	คน			
3. ร้อยละอาจารย์ที่มีเอกสารหรือสื่อการสอนเป็นภาษาอังกฤษ	ร้อยละ			

โดยมีผลการดำเนินงาน ดังนี้

คณะ/ วิทยาลัย	อาจารย์ผู้สอน	ลิงก์เว็บไซต์ของอาจารย์	ภาคเรียนที่ 2/2565	
			ชื่อรายวิชา	เอกสาร/หลักฐานอ้างอิง
วิทยาลัย การเมือง และการ ปกครอง	ผศ.(พิเศษ) พล.ต.ท.ดร. สัณฐาน ชย นนท์	<a href="https://elcpg.ssrु.ac.th/sunthan_ch/">https://elcpg.ssrุ.ac.th/sunthan_ch/</a>	MPS5102 ปรัชญา การเมืองและจริยธรรม	<a href="https://elcpg.ssrุ.ac.th/sunthan_ch/course/view.php?id=6">https://elcpg.ssrุ.ac.th/sunthan_ch/course/view.php?id=6</a>
วิทยาลัย การเมือง และการ ปกครอง	ผู้ช่วย ศาสตราจารย์ ดร.วิจิตรา ศรีสอน	<a href="https://elcpg.ssrุ.ac.th/wijitra_sr/">https://elcpg.ssrุ.ac.th/wijitra_sr/</a>	PPS3111 ระเบียบวิธี วิจัยทางด้านรัฐศาสตร์ เบื้องต้น	<a href="https://elcpg.ssrุ.ac.th/wijitra_sr/course/view.php?id=7">https://elcpg.ssrุ.ac.th/wijitra_sr/course/view.php?id=7</a>
วิทยาลัย การเมือง และการ ปกครอง	ดร.กิริติ วรรณ กัลยาณมิตร	<a href="https://elcpg.ssrุ.ac.th/keratiwan_ka/">https://elcpg.ssrุ.ac.th/keratiwan_ka/</a>	PPS1103 ความสัมพันธ์ ระหว่างประเทศเบื้องต้น	<a href="https://elcpg.ssrุ.ac.th/keratiwan_ka/course/view.php?id=4">https://elcpg.ssrุ.ac.th/keratiwan_ka/course/view.php?id=4</a>
วิทยาลัย การเมือง	ผศ.พ.ต.ท. ดร.ไวพจน์	<a href="https://elcpg.ssrุ.ac.th/waiphot_ku/">https://elcpg.ssrุ.ac.th/waiphot_ku/</a>	POS2018 เศรษฐศาสตร์ การเมือง	<a href="https://elcpg.ssrุ.ac.th/waiphot_ku/course/view.php?id=7">https://elcpg.ssrุ.ac.th/waiphot_ku/course/view.php?id=7</a>

คณะ/ วิทยาลัย	อาจารย์ผู้สอน	ลิงก์เว็บไซต์ของอาจารย์	ภาคเรียนที่ 2/2565	
			ชื่อรายวิชา	เอกสาร/หลักฐานอ้างอิง
และการ ปกครอง	กฤษชัย			<a href="#">php?id=11</a>
วิทยาลัย การเมือง และการ ปกครอง	ผศ.ดร.บารมี บุญ แสง จันทร์	<a href="https://elcpg.ssrु.ac.th/barameeboon_sa/">https://elcpg.ssrุ.ac.th/barameeboon_sa/</a>	POS1202 ปรัชญา การเมือง	<a href="https://elcpg.ssrุ.ac.th/barameeboon_sa/course/view.php?id=2">https://elcpg.ssrุ.ac.th/barameeboon_sa/course/view.php?id=2</a>
วิทยาลัย การเมือง และการ ปกครอง	ผศ.ดร. จักรวาล สุข ไมตรี	<a href="https://elcpg.ssrุ.ac.th/jagraval_su/">https://elcpg.ssrุ.ac.th/jagraval_su/</a>	MPS5205 พฤติกรรม การเมืองและการเลือกตั้ง	<a href="https://elcpg.ssrุ.ac.th/jagraval_su/course/view.php?id=17">https://elcpg.ssrุ.ac.th/jagraval_su/course/view.php?id=17</a>
วิทยาลัย การเมือง และการ ปกครอง	ผศ.ดร.นัทนิ ชา โชติ พิทยานนท์	<a href="https://elcpg.ssrุ.ac.th/natnicha_ha/">https://elcpg.ssrุ.ac.th/natnicha_ha/</a>	MPA6204 องค์การและ การจัดการ	<a href="https://elcpg.ssrุ.ac.th/natnicha_ha/course/view.php?id=10">https://elcpg.ssrุ.ac.th/natnicha_ha/course/view.php?id=10</a>
วิทยาลัย การเมือง และการ ปกครอง	ผศ.ดร.กมล วรรณ อยู่ วัฒนะ	<a href="https://elcpg.ssrุ.ac.th/kamonwan_yo/">https://elcpg.ssrุ.ac.th/kamonwan_yo/</a>	LAW2807 กฎหมาย ครอบครัว	<a href="https://elcpg.ssrุ.ac.th/kamonwan_yo/course/view.php?id=12">https://elcpg.ssrุ.ac.th/kamonwan_yo/course/view.php?id=12</a>
วิทยาลัย การเมือง และการ ปกครอง	ผศ.ดร.พิมพ์ ชนา ศรีบุญ พรรัฐ	<a href="https://elcpg.ssrุ.ac.th/pimchana_sr/">https://elcpg.ssrุ.ac.th/pimchana_sr/</a>	PPM2306 ภาวะผู้นำ และจริยธรรมในการ บริหารองค์การ	<a href="https://elcpg.ssrุ.ac.th/pimchana_sr/course/view.php?id=15">https://elcpg.ssrุ.ac.th/pimchana_sr/course/view.php?id=15</a>
วิทยาลัย การเมือง และการ ปกครอง	ดร.สืบสวัสดิ์ วุฒิวรดิษฐ์	<a href="https://elcpg.ssrุ.ac.th/suebsawad_vu/">https://elcpg.ssrุ.ac.th/suebsawad_vu/</a>	POS1202 ปรัชญา การเมือง	<a href="https://elcpg.ssrุ.ac.th/suebsawad_vu/course/view.php?id=6">https://elcpg.ssrุ.ac.th/suebsawad_vu/course/view.php?id=6</a>

คณะ/ วิทยาลัย	อาจารย์ผู้สอน	ลิงก์เว็บไซต์ของอาจารย์	ภาคเรียนที่ 2/2565	
			ชื่อรายวิชา	เอกสาร/หลักฐานอ้างอิง
วิทยาลัย การเมือง และการ ปกครอง	อาจารย์ วัน จักร น้อย จันทร์	<a href="https://elcpg.ssrु.ac.th/wanchak_no">https://elcpg.ssrุ.ac.th/wanchak_no</a>	BPA4204 อาชญาวิทยา	<a href="https://elcpg.ssrุ.ac.th/wanchak_no/course/view.php?id=6">https://elcpg.ssrุ.ac.th/wanchak_no/course/view.php?id=6</a>
วิทยาลัย การเมือง และการ ปกครอง	ดร.สันหนัฐ จักรภักทรวงศ์	<a href="https://elcpg.ssrุ.ac.th/sunhanat_ja/">https://elcpg.ssrุ.ac.th/sunhanat_ja/</a>	POS1202 ปรัชญา การเมือง	<a href="https://elcpg.ssrุ.ac.th/sunhanat_ja/course/view.php?id=12">https://elcpg.ssrุ.ac.th/sunhanat_ja/course/view.php?id=12</a>
วิทยาลัย การเมือง และการ ปกครอง	อาจารย์ สันต์ ชัย รัตนะ ขวัญ	<a href="https://elcpg.ssrุ.ac.th/sanchai_ra/">https://elcpg.ssrุ.ac.th/sanchai_ra/</a>	PPA1108 ความรู้ เบื้องต้นเกี่ยวกับนโยบาย สาธารณะ	<a href="https://elcpg.ssrุ.ac.th/sanchai_ra/course/view.php?id=6">https://elcpg.ssrุ.ac.th/sanchai_ra/course/view.php?id=6</a>
วิทยาลัย การเมือง และการ ปกครอง	ดร.สาโรจน์ บุญเสริมวร รณ	<a href="https://elcpg.ssrุ.ac.th/sarojn_bo/">https://elcpg.ssrุ.ac.th/sarojn_bo/</a>	PPS1104 การปกครอง เปรียบเทียบ	<a href="https://elcpg.ssrุ.ac.th/sarojn_bo/course/view.php?id=3">https://elcpg.ssrุ.ac.th/sarojn_bo/course/view.php?id=3</a>
วิทยาลัย การเมือง และการ ปกครอง	ผศ.ดร.ณัฐ พล ใจจริง	<a href="https://elcpg.ssrุ.ac.th/nuttapon_ja/">https://elcpg.ssrุ.ac.th/nuttapon_ja/</a>	PPA1101 หลัก รัฐศาสตร์	<a href="https://elcpg.ssrุ.ac.th/nuttapon_ja/course/view.php?id=6">https://elcpg.ssrุ.ac.th/nuttapon_ja/course/view.php?id=6</a>
วิทยาลัย การเมือง และการ ปกครอง	รศ.ดร. นิพนธ์ ศศิธรเสาวภา	<a href="https://elcpg.ssrุ.ac.th/nipon_sa/">https://elcpg.ssrุ.ac.th/nipon_sa/</a>	POS3407 แนวคิด ทฤษฎีการปกครองส่วน ท้องถิ่น	<a href="https://elcpg.ssrุ.ac.th/nipon_sa/course/view.php?id=3">https://elcpg.ssrุ.ac.th/nipon_sa/course/view.php?id=3</a>
วิทยาลัย การเมือง	อาจารย์ ธวัช พุ่มคารา	<a href="https://elcpg.ssrุ.ac.th/tawat_ph/">https://elcpg.ssrุ.ac.th/tawat_ph/</a>	POS2211 การบริหาร และการพัฒนาทรัพยากร	<a href="https://elcpg.ssrุ.ac.th/tawat_ph/course/view.php">https://elcpg.ssrุ.ac.th/tawat_ph/course/view.php</a>

คณะ/ วิทยาลัย	อาจารย์ผู้สอน	ลิงก์เว็บไซต์ของอาจารย์	ภาคเรียนที่ 2/2565	
			ชื่อรายวิชา	เอกสาร/หลักฐานอ้างอิง
และการ ปกครอง			มนุษย์	<a href="#">p?id=8</a>
วิทยาลัย การเมือง และการ ปกครอง	ผศ.ดร.พิจัก ษณ์ ภู่อระกูด	<a href="https://elcpg.ssrु.ac.th/phichak_ph/">https://elcpg.ssrุ.ac.th/phichak_ph/</a>	PUB 3216 การบริหาร และการพัฒนาทรัพยากร มนุษย์	<a href="https://elcpg.ssrุ.ac.th/phichak_ph/course/view.php?id=13">https://elcpg.ssrุ.ac.th/phichak_ph/course/view.php?id=13</a>
วิทยาลัย การเมือง และการ ปกครอง	อาจารย์ รพี พัฒน์ จันทนิ นทร	<a href="https://elcpg.ssrุ.ac.th/rapeepat_ju/">https://elcpg.ssrุ.ac.th/rapeepat_ju/</a>	PPA1106 สถาบัน การเมืองและ รัฐธรรมนูญ	<a href="https://elcpg.ssrุ.ac.th/rapeepat_ju/mod/resource/view.php?id=253">https://elcpg.ssrุ.ac.th/rapeepat_ju/mod/resource/view.php?id=253</a>
วิทยาลัย การเมือง และการ ปกครอง	อาจารย์ วีระ พล วงษ์ ประเสริฐ	<a href="https://elcpg.ssrุ.ac.th/veerapon_vo/">https://elcpg.ssrุ.ac.th/veerapon_vo/</a>	POS3303 มติมหาชน กับประชาธิปไตย	<a href="https://elcpg.ssrุ.ac.th/veerapon_vo/course/view.php?id=3">https://elcpg.ssrุ.ac.th/veerapon_vo/course/view.php?id=3</a>
วิทยาลัย การเมือง และการ ปกครอง	ดร.ปกครอง มณีโรจน์	<a href="https://elcpg.ssrุ.ac.th/pokkrong_ma/">https://elcpg.ssrุ.ac.th/pokkrong_ma/</a>	PPM2212 การจัดการ ธุรกิจสตาร์ทอัพ	<a href="https://elcpg.ssrุ.ac.th/pokkrong_ma/course/view.php?id=14">https://elcpg.ssrุ.ac.th/pokkrong_ma/course/view.php?id=14</a>
วิทยาลัย การเมือง และการ ปกครอง	อาจารย์ หัษ ชากร วงศ์ สายัณห์	<a href="https://elcpg.ssrุ.ac.th/hatchakorn_vo/">https://elcpg.ssrุ.ac.th/hatchakorn_vo/</a>	LGO3333 เศรษฐศาสตร์ เมืองเพื่อการวางแผน พัฒนาในระดับท้องถิ่น	<a href="https://elcpg.ssrุ.ac.th/hatchakorn_vo/course/view.php?id=9">https://elcpg.ssrุ.ac.th/hatchakorn_vo/course/view.php?id=9</a>
วิทยาลัย การเมือง และการ ปกครอง	ผศ.ธนวัฒน์ พิสิฐจินดา	<a href="https://elcpg.ssrุ.ac.th/tanawat_pi/">https://elcpg.ssrุ.ac.th/tanawat_pi/</a>	LAW1804 กฎหมาย อาญา: ภาคทั่วไป	<a href="https://elcpg.ssrุ.ac.th/tanawat_pi/pluginfile.php/387/course/summary/Criminal%20LAW%202.p">https://elcpg.ssrุ.ac.th/tanawat_pi/pluginfile.php/387/course/summary/Criminal%20LAW%202.p</a>

คณะ/ วิทยาลัย	อาจารย์ผู้สอน	ลิงก์เว็บไซต์ของอาจารย์	ภาคเรียนที่ 2/2565	
			ชื่อรายวิชา	เอกสาร/หลักฐานอ้างอิง
				<a href="#">df</a>
วิทยาลัย การเมือง และการ ปกครอง	ผศ.(พิเศษ) ดร.วัลลภ พิ ริยวรรณะ	<a href="https://elcpg.ssrु.ac.th/wallop_pi/">https://elcpg.ssrุ.ac.th/wallop_pi/</a>	PPS1104 การเมืองการ ปกครองเปรียบเทียบ	<a href="https://elcpg.ssrุ.ac.th/wallop_pi/course/view.php?id=3">https://elcpg.ssrุ.ac.th/wallop_pi/course/view.php?id=3</a>
วิทยาลัย การเมือง และการ ปกครอง	รศ.ศิริโรตม์ ภาคสุวรรณ	<a href="https://elcpg.ssrุ.ac.th/sirot_bh/">https://elcpg.ssrุ.ac.th/sirot_bh/</a>	MPS5203 การเมืองและ นโยบายในเอเชีย ตะวันออกเฉียงใต้	<a href="https://elcpg.ssrุ.ac.th/sirot_bh/course/view.php?id=4">https://elcpg.ssrุ.ac.th/sirot_bh/course/view.php?id=4</a>
วิทยาลัย การเมือง และการ ปกครอง	อาจารย์ บริบูรณ์ ฉลอง	<a href="https://elcpg.ssrุ.ac.th/boriboon_ch/">https://elcpg.ssrุ.ac.th/boriboon_ch/</a>	PPS 2108 เศรษฐศาสตร์การเมือง	<a href="https://elcpg.ssrุ.ac.th/boriboon_ch/course/view.php?id=4">https://elcpg.ssrุ.ac.th/boriboon_ch/course/view.php?id=4</a>
วิทยาลัย การเมือง และการ ปกครอง	พ.ต.อ.ดร. สุริยะ ประ ภาสาทก	<a href="https://elcpg.ssrุ.ac.th/suriya_pr/course/">https://elcpg.ssrุ.ac.th/suriya_pr/course/</a>	POS2206 นโยบาย สาธารณะและการ วางแผน	<a href="https://elcpg.ssrุ.ac.th/suriya_pr/course/view.php?id=3">https://elcpg.ssrุ.ac.th/suriya_pr/course/view.php?id=3</a>
วิทยาลัย การเมือง และการ ปกครอง	ผศ.ดร.ชยุต ภวานันท์ กุล	<a href="https://elcpg.ssrุ.ac.th/shayut_pa/">https://elcpg.ssrุ.ac.th/shayut_pa/</a>	MPA6205 กลยุทธ์การ จัดการและการพัฒนา ทรัพยากรมนุษย์	<a href="https://elcpg.ssrุ.ac.th/shayut_pa/mod/forum/discuss.php?d=6#p6">https://elcpg.ssrุ.ac.th/shayut_pa/mod/forum/discuss.php?d=6#p6</a>
วิทยาลัย การเมือง และการ ปกครอง	ผศ.สุรศักดิ์ มี บัว	<a href="https://elcpg.ssrุ.ac.th/surasak_me/">https://elcpg.ssrุ.ac.th/surasak_me/</a>	LAW1807 กฎหมาย ลักษณะละเมิด จัดการ งานนอกสั่ง ลาภมิควร ได้	<a href="https://elcpg.ssrุ.ac.th/surasak_me/course/view.php?id=19">https://elcpg.ssrุ.ac.th/surasak_me/course/view.php?id=19</a>
วิทยาลัย	อาจารย์	<a href="https://elcpg.ssrุ.ac.th/">https://elcpg.ssrุ.ac.th/</a>	LAW2809 กฎหมาย	<a href="https://elcpg.ssrุ.ac.th/t/">https://elcpg.ssrุ.ac.th/t/</a>

คณะ/ วิทยาลัย	อาจารย์ผู้สอน	ลิงก์เว็บไซต์ของอาจารย์	ภาคเรียนที่ 2/2565	
			ชื่อรายวิชา	เอกสาร/หลักฐานอ้างอิง
การเมือง และการ ปกครอง	ทัตตนันท์ คง ลำธาร	<a href="http://www.ssrui.ac.th/tattanan_kh/">.th/tattanan_kh/</a>	ลักษณะหุ้นส่วน-บริษัท	<a href="http://www.ssrui.ac.th/attanan_kh/course/view.php?id=18">attanan_kh/course/view.php?id=18</a>
วิทยาลัย การเมือง และการ ปกครอง	อาจารย์ ณธ สร เอื้อการณ	<a href="https://elcpg.ssrui.ac.th/natasorn_au/">https://elcpg.ssrui.ac.th/natasorn_au/</a>	LAW4605 กฎหมาย ทรัพย์สินทางปัญญา	<a href="https://elcpg.ssrui.ac.th/natasorn_au/course/view.php?id=14">https://elcpg.ssrui.ac.th/natasorn_au/course/view.php?id=14</a>
วิทยาลัย การเมือง และการ ปกครอง	ดร.นัศดาภา จิตต์แจ้ง	<a href="https://elcpg.ssrui.ac.th/naddapa_ch/">https://elcpg.ssrui.ac.th/naddapa_ch/</a>	PPS1106 กฎหมาย อาญา 1	<a href="https://elcpg.ssrui.ac.th/naddapa_ch/course/view.php?id=7">https://elcpg.ssrui.ac.th/naddapa_ch/course/view.php?id=7</a>
วิทยาลัย การเมือง และการ ปกครอง	ดร.เยาว ลักษณ์ ชาวบ้านโพธิ์	<a href="https://elcpg.ssrui.ac.th/yaowaluk_ch/">https://elcpg.ssrui.ac.th/yaowaluk_ch/</a>	POS2205 ระบบพรรค การเมือง	<a href="https://elcpg.ssrui.ac.th/yaowaluk_ch/course/view.php?id=19">https://elcpg.ssrui.ac.th/yaowaluk_ch/course/view.php?id=19</a>
วิทยาลัย การเมือง และการ ปกครอง	อาจารย์ จตุรงค์ เพิ่ม รุ่งเรือง	<a href="https://elcpg.ssrui.ac.th/jaturong_po/">https://elcpg.ssrui.ac.th/jaturong_po/</a>	POS3216 กฎหมายวิธี พิจารณาความอาญา 2	<a href="https://elcpg.ssrui.ac.th/jaturong_po/course/view.php?id=16">https://elcpg.ssrui.ac.th/jaturong_po/course/view.php?id=16</a>
วิทยาลัย การเมือง และการ ปกครอง	อาจารย์ นพ พร อัจฉริยว นิช	<a href="https://elcpg.ssrui.ac.th/nopporn_ad/">https://elcpg.ssrui.ac.th/nopporn_ad/</a>	POS3810 การเจรจา ต่อรองระหว่างประเทศ	<a href="https://elcpg.ssrui.ac.th/nopporn_ad/course/view.php?id=3">https://elcpg.ssrui.ac.th/nopporn_ad/course/view.php?id=3</a>
วิทยาลัย การเมือง และการ	ดร.ภูดิศ นอ ขุนทด	<a href="https://elcpg.ssrui.ac.th/phudit_no/">https://elcpg.ssrui.ac.th/phudit_no/</a>	PPM2215 การบริหาร ตลาดการเงิน	<a href="https://elcpg.ssrui.ac.th/phudit_no/course/view.php?id=14">https://elcpg.ssrui.ac.th/phudit_no/course/view.php?id=14</a>

คณะ/ วิทยาลัย	อาจารย์ผู้สอน	ลิงก์เว็บไซต์ของอาจารย์	ภาคเรียนที่ 2/2565	
			ชื่อรายวิชา	เอกสาร/หลักฐานอ้างอิง
ปกครอง				
วิทยาลัย การเมือง และการ ปกครอง	ศ.ดร. สมบูรณ์ สุข สำราญ	<a href="https://elcpg.ssru.ac.th/somboon_su/">https://elcpg.ssru.ac.th/somboon_su/</a>	MPS5201 รายวิชา การเมืองการปกครอง ท้องถิ่น	<a href="https://elcpg.ssru.ac.th/somboon_su/course/view.php?id=2">https://elcpg.ssru.ac.th/somboon_su/course/view.php?id=2</a>
วิทยาลัย การเมือง และการ ปกครอง	อาจารย์ ราช พงษ์ ภูมิพงษ์	<a href="https://elcpg.ssru.ac.th/rachapong_po/">https://elcpg.ssru.ac.th/rachapong_po/</a>	Law 2803 เอกเทศ สัญญา 1	<a href="https://elcpg.ssru.ac.th/rachapong_po/course/view.php?id=11">https://elcpg.ssru.ac.th/rachapong_po/course/view.php?id=11</a>
วิทยาลัย การเมือง และการ ปกครอง	อาจารย์ ขวัญ ตา เบ็ญจะ พันธ์	<a href="http://elcpg.ssru.ac.th/khwanta_be/">http://elcpg.ssru.ac.th/khwanta_be/</a>	POS2211 การบริหาร และการพัฒนาทรัพยากร มนุษย์	<a href="https://elcpg.ssru.ac.th/khwanta_be/course/view.php?id=2">https://elcpg.ssru.ac.th/khwanta_be/course/view.php?id=2</a>
วิทยาลัย การเมือง และการ ปกครอง	อาจารย์ ณีจรัส พล จำปาศรี	<a href="https://elcpg.ssru.ac.th/natapon_ja">https://elcpg.ssru.ac.th/natapon_ja</a>	LAW3814 รายวิชา ศาล ปกครองและวิธีพิจารณา คดีปกครอง	<a href="https://elcpg.ssru.ac.th/natapon_ja/course/view.php?id=7">https://elcpg.ssru.ac.th/natapon_ja/course/view.php?id=7</a>
วิทยาลัย การเมือง และการ ปกครอง	อาจารย์ อิทธิพล โค ตะมี	<a href="https://elcpg.ssru.ac.th/itthiphon_ko/">https://elcpg.ssru.ac.th/itthiphon_ko/</a>	POS3211 ความสัมพันธ์ เศรษฐกิจสังคมและ การเมืองกลุ่มประเทศ อาเซียน	<a href="https://elcpg.ssru.ac.th/itthiphon_ko/?redirect=0">https://elcpg.ssru.ac.th/itthiphon_ko/?redirect=0</a>
วิทยาลัย การเมือง และการ ปกครอง	อาจารย์ บุญ ฤทธิ์ วงษ์ กาฬสินธุ์	<a href="https://elcpg.ssru.ac.th/boonyalit_wo/">https://elcpg.ssru.ac.th/boonyalit_wo/</a>	LAW2802 กฎหมาย ลักษณะหนี้	<a href="https://elcpg.ssru.ac.th/boonyalit_wo/pluginfile.php/83/mod_resource/content/1/%E0%B8%81%E0%B8%8E%E0%B8%AB%">https://elcpg.ssru.ac.th/boonyalit_wo/pluginfile.php/83/mod_resource/content/1/%E0%B8%81%E0%B8%8E%E0%B8%AB%</a>

คณะ/ วิทยาลัย	อาจารย์ผู้สอน	ลิงก์เว็บไซต์ของอาจารย์	ภาคเรียนที่ 2/2565	
			ชื่อรายวิชา	เอกสาร/หลักฐานอ้างอิง
				<a href="https://elcpg.ssrु.ac.th/courses/course/view.php?id=2">E0%B8%A1%E0%B8%B2%E0%B8%A2%E0%B8%A5%E0%B8%B1%E0%B8%81%E0%B8%A9%E0%B8%93%E0%B8%B0%E0%B8%AB%E0%B8%99%E0%B8%B5%E0%B9%89%20%E0%B8%A0%E0%B8%B2%E0%B8%A9%E0%B8%B2%E0%B8%AD%E0%B8%B1%E0%B8%87%E0%B8%81%E0%B8%A4%E0%B8%A9.pdf</a>
วิทยาลัย การเมือง และการ ปกครอง	ดร.ชนันท์ จันทร์หอม	<a href="https://elcpg.ssrุ.ac.th/chanun_ch/">https://elcpg.ssrุ.ac.th/chanun_ch/</a>	POS3407 แนวคิด ทฤษฎีการปกครองส่วน ท้องถิ่น	<a href="https://elcpg.ssrุ.ac.th/courses/course/view.php?id=2">https://elcpg.ssrุ.ac.th/courses/course/view.php?id=2</a>
วิทยาลัย การเมือง และการ ปกครอง	อาจารย์ ธิดา นิติธรรณดา	<a href="https://elcpg.ssrุ.ac.th/thida_ni">https://elcpg.ssrุ.ac.th/thida_ni</a>	LAW3811 กฎหมาย ระหว่างประเทศแผนก คดีบุคคลและคดีอาญา	<a href="https://elcpg.ssrุ.ac.th/thida_ni/pluginfile.php/612/mod_label/intro/Private%20International%20Law%20EP.1.pdf">https://elcpg.ssrุ.ac.th/thida_ni/pluginfile.php/612/mod_label/intro/Private%20International%20Law%20EP.1.pdf</a>
วิทยาลัย การเมือง และการ ปกครอง	ผศ.ภาวิตา คำชาย	<a href="https://elcpg.ssrุ.ac.th/pawita_ka/">https://elcpg.ssrุ.ac.th/pawita_ka/</a>	LAW2803 เอกเทศ สัญญา 1	<a href="https://elcpg.ssrุ.ac.th/pawita_ka/course/view.php?id=4">https://elcpg.ssrุ.ac.th/pawita_ka/course/view.php?id=4</a>
วิทยาลัย	ผศ.สัศพัศ	<a href="https://elcpg.ssrุ.ac">https://elcpg.ssrุ.ac</a>	PPM3216 สัมมนา	<a href="https://elcpg.ssrุ.ac.th/sakapas_sa/pluginfile.php">https://elcpg.ssrุ.ac.th/sakapas_sa/pluginfile.php</a>

คณะ/ วิทยาลัย	อาจารย์ผู้สอน	ลิงก์เว็บไซต์ของอาจารย์	ภาคเรียนที่ 2/2565	
			ชื่อรายวิชา	เอกสาร/หลักฐานอ้างอิง
การเมือง และการ ปกครอง	แสงฉาย	<a href="http://www.sakapas_sa.th">.th/sakapas_sa/</a>	ประเด็นเฉพาะทาง บริหารภาครัฐและ เอกชน	<a href="http://www.sakapas_sa.th/33/block_html/content/Sufficiency%20economy%20and%20value-added%20processed%20of%20community.pdf">/33/block_html/content/Sufficiency%20economy%20and%20value-added%20processed%20of%20community.pdf</a>
วิทยาลัย การเมือง และการ ปกครอง	ดร.ศรัณย์ จิ ระพงษ์ สุวรรณ	<a href="https://elcpg.ssrु.ac.th/saran_ji/">https://elcpg.ssrุ.ac.th/saran_ji/</a>	LGO2303 การบริหาร จัดการที่ดีและภาวะผู้นำ ในการปกครองท้องถิ่น	<a href="https://elcpg.ssrุ.ac.th/saran_ji/course/view.php?id=5">https://elcpg.ssrุ.ac.th/saran_ji/course/view.php?id=5</a>
วิทยาลัย การเมือง และการ ปกครอง	ผศ.ไพบูลย์ ชู วัฒนกิจ	<a href="https://elcpg.ssrุ.ac.th/paiboon_ch/">https://elcpg.ssrุ.ac.th/paiboon_ch/</a>	LAW2805 กฎหมาย อาญา: ภาคความผิด	<a href="https://elcpg.ssrุ.ac.th/paiboon_ch/course/view.php?id=4">https://elcpg.ssrุ.ac.th/paiboon_ch/course/view.php?id=4</a>
วิทยาลัย การเมือง และการ ปกครอง	อาจารย์ กฤษณ์ วงศ์ วิเศษธร	<a href="https://elcpg.ssrุ.ac.th/kritz_wo/">https://elcpg.ssrุ.ac.th/kritz_wo/</a>	PPA1109 ความรู้ เบื้องต้นทางกฎหมาย สำหรับนักรัฐประศาสน ศาสตร์	<a href="https://elcpg.ssrุ.ac.th/kritz_wo/course/view.php?id=4">https://elcpg.ssrุ.ac.th/kritz_wo/course/view.php?id=4</a>
วิทยาลัย การเมือง และการ ปกครอง	อาจารย์ ดร. บุญวัฒน์ สว่างวงศ์	<a href="https://elcpg.ssrุ.ac.th/boonwat_sa">https://elcpg.ssrุ.ac.th/boonwat_sa</a>	PPA1106 สถาบัน การเมืองและ รัฐธรรมนูญ	<a href="https://elcpg.ssrุ.ac.th/boonwat_sa/pluginfile.php/47/block_html/content/Political%20Institutions%20and%20Constitutions.pdf">https://elcpg.ssrุ.ac.th/boonwat_sa/pluginfile.php/47/block_html/content/Political%20Institutions%20and%20Constitutions.pdf</a>
วิทยาลัย การเมือง และการ ปกครอง	ผศ.ดร.บัว บุตรี รณฤทธิ วิชัย	<a href="https://elcpg.ssrุ.ac.th/buabuttri_ro/">https://elcpg.ssrุ.ac.th/buabuttri_ro/</a>	PPA3110 ภาษาอังกฤษ สำหรับนักรัฐประศาสน ศาสตร์ 2	<a href="https://elcpg.ssrุ.ac.th/buabuttri_ro/course/view.php?id=3">https://elcpg.ssrุ.ac.th/buabuttri_ro/course/view.php?id=3</a>

คณะ/ วิทยาลัย	อาจารย์ผู้สอน	ลิงก์เว็บไซต์ของอาจารย์	ภาคเรียนที่ 2/2565	
			ชื่อรายวิชา	เอกสาร/หลักฐานอ้างอิง
วิทยาลัย การเมือง และการ ปกครอง	ดร.ขันทอง ใจดี	<a href="https://elcpg.ssrु.ac.th/khanthong_ja">https://elcpg.ssrุ.ac.th/khanthong_ja</a>	BPA1103 ภาวะผู้นำ	<a href="https://elcpg.ssrุ.ac.th/khanthong_ja/pluginfile.php/52/block_html/content/Leadership.pdf">https://elcpg.ssrุ.ac.th/khanthong_ja/pluginfile.php/52/block_html/content/Leadership.pdf</a>
วิทยาลัย การเมือง และการ ปกครอง	ผศ.ดร.เจต น์สฤทธิ อังศุ กาญจนกุล	<a href="https://elcpg.ssrุ.ac.th/jetsarid_an">https://elcpg.ssrุ.ac.th/jetsarid_an</a>	BPA1103 ภาวะผู้นำ	<a href="https://elcpg.ssrุ.ac.th/jetsarid_an/course/view.php?id=5">https://elcpg.ssrุ.ac.th/jetsarid_an/course/view.php?id=5</a>
วิทยาลัย การเมือง และการ ปกครอง	ดร.ปารณีย์ ศรีแก้ว	<a href="https://elcpg.ssrุ.ac.th/paranee_sr/">https://elcpg.ssrุ.ac.th/paranee_sr/</a>	PPM 3311 การสื่อสาร และมวลชนสัมพันธ์	<a href="https://elcpg.ssrุ.ac.th/paranee_sr/pluginfile.php/63/block_html/content/Chapter%201%20The%20Meaning%20of%20Public%20Relations.pdf">https://elcpg.ssrุ.ac.th/paranee_sr/pluginfile.php/63/block_html/content/Chapter%201%20The%20Meaning%20of%20Public%20Relations.pdf</a>
วิทยาลัย การเมือง และการ ปกครอง	ผศ.ดร. วิลาสินี จินต ลิขิตดี	<a href="https://elcpg.ssrุ.ac.th/vilasinee_ji/">https://elcpg.ssrุ.ac.th/vilasinee_ji/</a>	MPA6102 สถิติเพื่อการ วิจัยทางด้านรัฐประศาสนศาสตร์	<a href="https://elcpg.ssrุ.ac.th/vilasinee_ji/course/view.php?id=6">https://elcpg.ssrุ.ac.th/vilasinee_ji/course/view.php?id=6</a>
วิทยาลัย การเมือง และการ ปกครอง	ผศ.ดร.มาธิณี คงสถิตย์	<a href="https://elcpg.ssrุ.ac.th/mathinee_kh/">https://elcpg.ssrุ.ac.th/mathinee_kh/</a>	PUB2217 การบริหาร โครงการสมัยใหม่	<a href="https://elcpg.ssrุ.ac.th/mathinee_kh/course/view.php?id=12">https://elcpg.ssrุ.ac.th/mathinee_kh/course/view.php?id=12</a>
วิทยาลัย การเมือง และการ ปกครอง	ผศ.ดร.มนท กานต์ รอด คล้าย	<a href="https://elcpg.ssrุ.ac.th/monthakant_ro/">https://elcpg.ssrุ.ac.th/monthakant_ro/</a>	PPA3110 ภาษาอังกฤษ สำหรับนักรัฐประศาสนศาสตร์ 2	<a href="https://elcpg.ssrุ.ac.th/monthakant_ro/course/view.php?id=11">https://elcpg.ssrุ.ac.th/monthakant_ro/course/view.php?id=11</a>

คณะ/ วิทยาลัย	อาจารย์ผู้สอน	ลิงก์เว็บไซต์ของอาจารย์	ภาคเรียนที่ 2/2565	
			ชื่อรายวิชา	เอกสาร/หลักฐานอ้างอิง
วิทยาลัย การเมือง และการ ปกครอง	ดร.ฑูธิดา สุวรรณรัตน์	<a href="https://elcpg.ssrु.ac.th/thuwathida_su/">https://elcpg.ssrุ.ac.th/thuwathida_su/</a>	POS3407 แนวคิด ทฤษฎีการปกครองส่วน ท้องถิ่น	<a href="https://elcpg.ssrุ.ac.th/thuwathida_su/course/view.php?id=4">https://elcpg.ssrุ.ac.th/thuwathida_su/course/view.php?id=4</a>
วิทยาลัย การเมือง และการ ปกครอง	ผศ.ดร. มารดารัตน์ สุขสง่า	<a href="https://elcpg.ssrุ.ac.th/marndarath_su/">https://elcpg.ssrุ.ac.th/marndarath_su/</a>	LGO2222 การบริหาร ทรัพยากรมนุษย์ใน องค์กรปกครองส่วน ท้องถิ่น	<a href="https://elcpg.ssrุ.ac.th/marndarath_su/course/view.php?id=7">https://elcpg.ssrุ.ac.th/marndarath_su/course/view.php?id=7</a>
วิทยาลัย การเมือง และการ ปกครอง	ดร.ดวงพร แสงทอง	<a href="https://elcpg.ssrุ.ac.th/duangphon_sa/">https://elcpg.ssrุ.ac.th/duangphon_sa/</a>	BPA1103 ภาวะผู้นำ	<a href="https://elcpg.ssrุ.ac.th/duangphon_sa/pluginfile.php/69/block_html/content/%E0%B8%A3%E0%B8%A7%E0%B8%A1PPT%E0%B8%A0%E0%B8%B2%E0%B8%A7%E0%B8%B0%E0%B8%9C%E0%B8%B9%E0%B9%89%E0%B8%99%E0%B8%B3%20%E0%B8%A0%E0%B8%B2%E0%B8%A9%E0%B8%B2%E0%B8%AD%E0%B8%B1%E0%B8%87%E0%B8%81%E0%B8%A4%E0%B8%A9.pdf">https://elcpg.ssrุ.ac.th/duangphon_sa/pluginfile.php/69/block_html/content/%E0%B8%A3%E0%B8%A7%E0%B8%A1PPT%E0%B8%A0%E0%B8%B2%E0%B8%A7%E0%B8%B0%E0%B8%9C%E0%B8%B9%E0%B9%89%E0%B8%99%E0%B8%B3%20%E0%B8%A0%E0%B8%B2%E0%B8%A9%E0%B8%B2%E0%B8%AD%E0%B8%B1%E0%B8%87%E0%B8%81%E0%B8%A4%E0%B8%A9.pdf</a>

❖ เกณฑ์การให้คะแนน :

ช่วงปรับเกณฑ์การให้คะแนน+/- ร้อยละ 20.00 ต่อ 1 คะแนน โดยกำหนดเกณฑ์การให้คะแนน ดังนี้

คะแนน 1	คะแนน 2	คะแนน 3	คะแนน 4	คะแนน 5
20.00	40.00	60.00	80.00	100.00

❖ การคำนวณคะแนนจากผลการดำเนินงาน :

ตัวชี้วัด	น้ำหนัก (ร้อยละ)	เป้าหมาย	ผลการดำเนินงาน	ค่าคะแนน ที่ได้	ค่าคะแนน ถ่วงน้ำหนัก	การ บรรลุ
1.6.5 ร้อยละอาจารย์ที่มีเอกสารหรือสื่อการสอนเป็นภาษาอังกฤษ	1.81	ร้อยละ 100.00	100	5	0.1129	✓

❖ คำชี้แจงการปฏิบัติงาน/มาตรการที่ได้ดำเนินการ :

พิจารณาจากจำนวนอาจารย์ที่มีเอกสารประกอบการสอนหรือสื่อการสอนเป็นภาษาอังกฤษ เทียบกับจำนวนอาจารย์ทั้งหมดที่มีภาระงานสอนในภาคการศึกษาที่ 2/2565

เอกสารประกอบการสอนภาษาอังกฤษ หมายถึง หนังสือ ตำรา เอกสารทางวิชาการ เอกสารประกอบการนำเสนอโปรแกรมพาวเวอร์พอยต์ เป็นต้น ที่ใช้ภาษาอังกฤษเป็นภาษาในการจัดการเรียนการสอน

สื่อการสอนภาษาอังกฤษ หมายถึง คลิปวิดีโอ YouTube หรือ Animation หรือ Multimedia เป็นต้น ที่ใช้ภาษาอังกฤษหรือภาษาต่างประเทศอื่นๆ เป็นภาษาในการจัดการเรียนการสอน

❖ ปัจจัยสนับสนุนต่อการดำเนินงาน :

- ด้านบุคลากร: มีอาจารย์ที่พร้อมด้วยศักยภาพในการบริหารที่จะไปสู่เป้าหมาย
- ด้านกระบวนการ/วิธีการ: ร้อยละอาจารย์ที่มีเอกสารหรือสื่อการสอนเป็นภาษาอังกฤษ โดยแบ่งหน้าที่ให้อาจารย์ในสาขาวิชารับผิดชอบและผลักดันให้บรรลุเป้าหมายตามตัวชี้วัด

❖ หลักฐานอ้างอิง:

1.6.5 - 01 ข้อมูลอาจารย์ที่มีเอกสารหรือสื่อการสอนเป็นภาษาอังกฤษ

1.7.1 จำนวนหลักสูตรระยะสั้นหรือหลักสูตร Non-Degree

ผู้กำกับดูแลตัวชี้วัด : รองคณบดีฝ่ายวิชาการ

โทรศัพท์ : 02-160-1572

ผู้จัดเก็บข้อมูล : ฝ่ายบริการการศึกษา

โทรศัพท์ : 02-160-1572

❖ ข้อมูลผลการดำเนินงาน :

ข้อมูลพื้นฐานประกอบตัวชี้วัด	หน่วยวัด	ผลการดำเนินงาน ปีงบประมาณ		
		2564	2565	2566
1. จำนวนหลักสูตรระยะสั้น หรือ หลักสูตร Non-Degree	หลักสูตร			
1.1 หลักสูตรระยะสั้น				
1.2 หลักสูตร Non-Degree				

โดยมีผลการดำเนินงาน ดังนี้

ชื่อหลักสูตร	ผู้อนุมัติหลักสูตร	วัตถุประสงค์ของหลักสูตร	กลุ่มเป้าหมาย	ระยะเวลาดำเนินการ	จำนวนชั่วโมงการอบรม	จำนวนผู้เข้าอบรม
<b>หลักสูตรระยะสั้น</b>						
โครงการอบรมหลักสูตรระยะสั้น “การเขียนคำตอบข้อสอบกฎหมายแบบ IRAC”	อธิการบดี	เพื่อจัดอบรมการเขียนในทางกฎหมายแบบ IRAC” ซึ่งเป็นวิธีการในการจัดรูปแบบการเขียนในทางกฎหมายที่ใช้กันมากในสหรัฐอเมริกา	1. นักศึกษา 2. ผู้สนใจทั่วไป	22-23 เม.ย. 2566	12 ชม.	46 คน
<b>หลักสูตร Non-Degree</b>						

❖ เกณฑ์การให้คะแนน :

ช่วงปรับเกณฑ์การให้คะแนน +/- 1 หลักสูตร ต่อ 1 คะแนน โดยกำหนดเกณฑ์การให้คะแนน ดังนี้

คะแนน 1	คะแนน 2	คะแนน 3	คะแนน 4	คะแนน 5
-	-	-	-	1 หลักสูตร

❖ การคำนวณคะแนนจากผลการดำเนินงาน :

ตัวชี้วัด	น้ำหนัก (ร้อยละ)	เป้าหมาย	ผลการดำเนินงาน	ค่าคะแนนที่ได้	ค่าคะแนนถ่วงน้ำหนัก	การบรรลุ
1.7.1 จำนวนหลักสูตรระยะสั้นหรือหลักสูตร Non-Degree	1.81	1 หลักสูตร	1	5	0.1129	✓

❖ คำชี้แจงการปฏิบัติงาน/มาตรการที่ได้ดำเนินการ :

พิจารณาจากจำนวนหลักสูตรระยะสั้น หรือ หลักสูตร Non-Degree ของมหาวิทยาลัย ในปีงบประมาณ พ.ศ. 2566 ที่ได้รับความเห็นชอบจากอธิการบดี ก่อนดำเนินการจัดอบรมหลักสูตรระยะสั้น

หลักสูตรระยะสั้น หมายถึง หลักสูตรที่หน่วยงานจัดการศึกษาของมหาวิทยาลัย โดยมีวัตถุประสงค์ให้ผู้เข้าอบรมทั้งภายในและภายนอกมหาวิทยาลัยมีความรู้ ทักษะ ความสามารถในงาน หรือกิจกรรมเฉพาะอย่าง ที่ตอบสนองความต้องการเฉพาะ เพื่อยกระดับความรู้ ทักษะในการประกอบอาชีพ ที่มีความจำเป็นต่อการพัฒนาตนเอง และประเทศในอนาคต *โดยต้องจัดอบรมไม่น้อยกว่า 12 ชั่วโมงขึ้นไป และมีการออกใบประกาศ/วุฒิบัตร สำหรับผู้ผ่านการอบรม*

หลักสูตร Non-Degree หมายถึง การเรียนการสอนนอกเหนือจากภาคปกติ เพื่อพัฒนาทักษะความสามารถ (Reskill/Upskill/New skill) เรียนจบจะได้รับประกาศนียบัตร โดยเปิดโอกาสให้คนทุกช่วงวัย ได้รับการศึกษาตามความสนใจ สามารถนำไปใช้ประกอบอาชีพและในชีวิตประจำวันได้ *โดยต้องมีระยะเวลาศึกษาไม่น้อยกว่า 45 ชั่วโมง และสามารถสะสมหน่วยกิตเพื่อรับปริญญาได้*

❖ ปัจจัยสนับสนุนต่อการดำเนินงาน :

- .ด้านบุคลากร: มีอาจารย์ที่พร้อมด้วยศักยภาพในการบริหารที่จะไปสู่เป้าหมาย
- ด้านกระบวนการ/วิธีการ: ร้อยละจำนวนหลักสูตรระยะสั้นหรือหลักสูตร Non-Degree โดยแบ่งหน้าที่ให้อาจารย์ในสาขาวิชารับผิดชอบและผลักดันให้บรรลุเป้าหมายตามตัวชี้วัด

❖ หลักฐานอ้างอิง:

1.7.1 - 01 ข้อมูลหลักสูตรระยะสั้นหรือหลักสูตร Non-Degree

1.7.2 จำนวนหลักสูตรแบบบูรณาการระหว่างศาสตร์ของกลุ่มสาขาวิชาในรูปแบบคลัสเตอร์ ภายในมหาวิทยาลัยหรือข้ามสถาบันอุดมศึกษา<sup>(4)</sup>

ผู้กำกับดูแลตัวชี้วัด : รองคณบดีฝ่ายวิชาการ

โทรศัพท์ : 02-160-1572

ผู้จัดเก็บข้อมูล : ฝ่ายบริการการศึกษา

โทรศัพท์ : 02-160-1572

❖ ข้อมูลผลการดำเนินงาน :

ข้อมูลพื้นฐานประกอบตัวชี้วัด	หน่วยวัด	ผลการดำเนินงาน ปีงบประมาณ		
		2564	2565	2566
1. จำนวนหลักสูตรแบบบูรณาการระหว่างศาสตร์ของกลุ่มสาขาวิชาในรูปแบบคลัสเตอร์ ภายในมหาวิทยาลัยหรือข้ามสถาบันอุดมศึกษา	หลักสูตร			

โดยมีผลการดำเนินงาน ดังนี้

ชื่อหลักสูตร	หน่วยงานที่มีการบูรณาการร่วมกัน	อธิบายลักษณะของการบูรณาการ (พอสังเขป)	วันที่รับได้รับการอนุมัติ
หลักสูตรรัฐศาสตรบัณฑิต หลักสูตรปรับปรุง พ.ศ. 2561	หลักสูตรบริหารธุรกิจบัณฑิต สาขาวิชาธุรกิจระหว่างประเทศ และการจัดการนวัตกรรม (นานาชาติ) วิทยาลัยนวัตกรรมการจัดการ มหาวิทยาลัยราชภัฏสวนสุนันทา	มุ่งเน้นผลิตบัณฑิตให้เป็นผู้ที่มีความรู้ลึกซึ้งในศาสตร์ที่สำเร็จการศึกษา มีคุณธรรม จริยธรรม มีจิตสาธารณะ และเป็นเพื่อนร่วมงานที่ดี พัฒนานักศึกษาให้เป็นบัณฑิตที่มีความรู้ความสามารถด้านเทคโนโลยีและการใช้ภาษาอังกฤษอยู่ในระดับที่ดี และบุคลิกภาพที่ส่งงานสามารถนำไปใช้ในชีวิตประจำวันได้	สภามหาวิทยาลัยราชภัฏสวนสุนันทา มติเห็นชอบการประชุมครั้งที่ 6/2561 วันที่ 27 เดือนมิถุนายน 2561

❖ เกณฑ์การให้คะแนน :

ช่วงปรับเกณฑ์การให้คะแนน +/- 1 หลักสูตร ต่อ 1 คะแนน โดยกำหนดเกณฑ์การให้คะแนน ดังนี้

คะแนน 1	คะแนน 2	คะแนน 3	คะแนน 4	คะแนน 5
-	-	-	-	1 หลักสูตร

❖ การคำนวณคะแนนจากผลการดำเนินงาน :

ตัวชี้วัด	น้ำหนัก (ร้อยละ)	เป้าหมาย	ผลการดำเนินงาน	ค่าคะแนนที่ได้	ค่าคะแนนถ่วงน้ำหนัก	การบรรลุ
1.7.2 จำนวนหลักสูตรแบบบูรณาการระหว่างศาสตร์ของกลุ่มสาขาวิชาในรูปแบบคลัสเตอร์ ภายในมหาวิทยาลัยหรือข้ามสถาบันอุดมศึกษา <sup>(4)</sup>	3.00	1 หลักสูตร	1	5	0.1872	✓

❖ คำชี้แจงการปฏิบัติงาน/มาตรการที่ได้ดำเนินการ :

พิจารณาจากจำนวนหลักสูตรแบบบูรณาการระหว่างศาสตร์ของกลุ่มสาขาวิชาในรูปแบบคลัสเตอร์ ภายในมหาวิทยาลัยหรือข้ามสถาบันอุดมศึกษา ในปีงบประมาณ พ.ศ. 2566 ที่ได้รับความเห็นชอบจากสภามหาวิทยาลัย

**หลักสูตรแบบบูรณาการระหว่างศาสตร์ของกลุ่มสาขาวิชาในรูปแบบคลัสเตอร์** หมายถึง หลักสูตรของมหาวิทยาลัยราชภัฏสวนสุนันทา ที่มีความร่วมมือกับหลักสูตรในมหาวิทยาลัยหรือมหาวิทยาลัยภายนอก ทั้งในระดับชาติหรือนานาชาติ ซึ่งมีศาสตร์และองค์ความรู้เกี่ยวข้องซึ่งกันและกันหรือเหมือนกัน เพื่อให้เกิดการร่วมมือกันในการแลกเปลี่ยนอาจารย์ บุคลากร ข้อมูลข่าวสาร ถ่ายทอดความรู้ในศาสตร์เดียวกันหรือคล้ายกันให้กับบุคลากร และสนับสนุนเครื่องมืออุปกรณ์หรือแนวทางการเรียนรู้ที่มหาวิทยาลัยในกลุ่มคลัสเตอร์ยังไม่เพียงพอ รวมทั้งร่วมมือกันเพื่อสร้างและวางเป้าหมายในการจัดการเรียนการสอนในศาสตร์นั้นๆ ซึ่งนักศึกษาสามารถเข้าสู่การรับ Double/Dual Degree Program จากมหาวิทยาลัยคู่ความร่วมมือในประเทศหรือต่างประเทศ

❖ ปัจจัยสนับสนุนต่อการดำเนินงาน :

- ด้านบุคลากร: มีอาจารย์ที่พร้อมด้วยศักยภาพในการบริหารที่จะไปสู่เป้าหมาย
- ด้านกระบวนการ/วิธีการ: ร้อยละหลักสูตรแบบบูรณาการระหว่างศาสตร์ของกลุ่มสาขาวิชาในรูปแบบคลัสเตอร์ ภายในมหาวิทยาลัยหรือข้ามสถาบันอุดมศึกษา <sup>(4)</sup> โดยแบ่งหน้าที่ให้อาจารย์ในสาขาวิชารับผิดชอบและผลักดันให้บรรลุเป้าหมายตามตัวชี้วัด

❖ หลักฐานอ้างอิง:

- 1.7.2 - 01 ข้อมูลหลักสูตรแบบบูรณาการระหว่างศาสตร์ของกลุ่มสาขาวิชาในรูปแบบคลัสเตอร์ ภายในมหาวิทยาลัยหรือข้ามสถาบันอุดมศึกษา <sup>(4)</sup>

1.8.1 จำนวนหลักสูตรที่จัดการเรียนการสอนร่วมกับสถานประกอบการ <sup>(5)</sup>

ผู้กำกับดูแลตัวชี้วัด :	รองคณบดีฝ่ายวิชาการ	โทรศัพท์ :	02-160-1572
ผู้จัดเก็บข้อมูล :	ฝ่ายบริการการศึกษา	โทรศัพท์ :	02-160-1572

❖ ข้อมูลผลการดำเนินงาน :

ข้อมูลพื้นฐานประกอบตัวชี้วัด	หน่วยวัด	ผลการดำเนินงาน ปีงบประมาณ		
		2564	2565	2566 (6 เดือน)
1. จำนวนหลักสูตรที่จัดการเรียนการสอนร่วมกับสถานประกอบการ	หลักสูตร	-	21	

โดยมีผลการดำเนินงาน ดังนี้

ชื่อหลักสูตร/สาขาวิชา/ แขนงวิชา ที่จัดการ เรียนการสอนร่วมกับ สถานประกอบการ	วันที่ได้รับการอนุมัติจากสภามหาวิทยาลัย	ประธานหลักสูตร/หัวหน้าสาขาวิชา	ชื่อสถาน ประกอบการ
หลักสูตรนิติศาสตร์ บัณฑิต (หลักสูตร ปรับปรุง 2563)	29 มกราคม 2563	ผศ.พิเศษ พล.ต.ท.ดร.สัณฐาน ชยนนท์	กองทัพเรือ

❖ เกณฑ์การให้คะแนน :

ช่วงปรับเกณฑ์การให้คะแนน +/- XXX หลักสูตร ต่อ 1 คะแนน โดยกำหนดเกณฑ์การให้คะแนน ดังนี้

คะแนน 1	คะแนน 2	คะแนน 3	คะแนน 4	คะแนน 5
XXX หลักสูตร	XXX หลักสูตร	XXX หลักสูตร	XXX หลักสูตร	XXX หลักสูตร

❖ การคำนวณคะแนนจากผลการดำเนินงาน :

ตัวชี้วัด	น้ำหนัก (ร้อยละ)	เป้าหมาย	ผลการดำเนินงาน	ค่าคะแนน ที่ได้	ค่าคะแนน ถ่วงน้ำหนัก	การ บรรลุ
1.8.1 จำนวน หลักสูตร ที่ จัดการเรียนการสอนร่วมกับ สถานประกอบการ <sup>(5)</sup>	3.00	1 หลักสูตร	1	5	0.1872	✓

❖ คำชี้แจงการปฏิบัติงาน/มาตรการที่ได้ดำเนินการ :

พิจารณาจากจำนวนหลักสูตรที่ดำเนินการจัดการเรียนการสอนร่วมกับหน่วยงานหรือสถานประกอบการ ทั้งภาครัฐและภาคเอกชนที่มีบันทึกความเข้าใจ (MOU) ร่วมกัน และดำเนินการจัดการเรียนการสอน ในปีการศึกษา 2565 หรือ ปีงบประมาณ พ.ศ. 2566

หลักสูตรที่จัดการเรียนการสอนร่วมกับหน่วยงานหรือสถานประกอบการ หมายถึง หลักสูตรที่ปรับปรุงและออกแบบการเรียนการสอนร่วมกับหน่วยงานหรือสถานประกอบการทั้งภาครัฐและภาคเอกชน ที่ได้รับการอนุมัติจากสภามหาวิทยาลัย รวมทั้งเปิดการเรียนการสอนในปีการศึกษา 2565 หรือ ปีงบประมาณ พ.ศ. 2566

การจัดการเรียนการสอนร่วมกับหน่วยงานหรือสถานประกอบการ หมายถึง การออกแบบหลักสูตรการจัดการเรียนการสอนร่วมกับหน่วยงานหรือสถานประกอบการทั้งภาครัฐและภาคเอกชนที่มีบันทึกความเข้าใจ (MOU) ร่วมกัน โดยจัดการเรียนการสอนตรงตามหลักสูตรของคณะ/วิทยาลัย เพื่อให้เกิดการเรียนรู้ผ่านการปฏิบัติงานจริงให้กับอาจารย์และนักศึกษา

บันทึกความเข้าใจ (MOU) หมายถึง บันทึกความเข้าใจในข้อตกลงความร่วมมือทางวิชาการที่ทำร่วมกันระหว่าง คณะ/วิทยาลัย กับ หน่วยงานหรือสถานประกอบการทั้งภาครัฐและภาคเอกชน ซึ่งมีข้อตกลงความร่วมมือทางวิชาการร่วมกันในการจัดการเรียนการสอนให้กับอาจารย์และนักศึกษาเพื่อการเรียนรู้ผ่านการปฏิบัติงานจริง

หน่วยงานหรือสถานประกอบการ หมายถึง หน่วยงานหรือสถานประกอบการทั้งภาครัฐและภาคเอกชนที่มีบันทึกความเข้าใจ (MOU) ร่วมกับ คณะ/วิทยาลัย ในการปรับปรุงและออกแบบหลักสูตรให้จัดการเรียนการสอนร่วมกัน ประจำปีการศึกษา 2565 หรือ ปีงบประมาณ พ.ศ. 2566 โดยจัดการเรียนการสอนให้เกิดการเรียนรู้ผ่านการปฏิบัติงานจริง ณ หน่วยงานหรือสถานประกอบการ ทั้งภาครัฐและภาคเอกชน เพื่อเป็นการพัฒนาหลักสูตรการเรียนการสอนให้ทันสมัย และสามารถผลิตบัณฑิตให้มีคุณภาพ

❖ ปัจจัยสนับสนุนต่อการดำเนินงาน :

- ด้านบุคลากร: มีอาจารย์ที่พร้อมด้วยศักยภาพในการบริหารที่จะไปสู่เป้าหมาย
- ด้านกระบวนการ/วิธีการ: ร้อยละหลักสูตรที่จัดการเรียนการสอนร่วมกับสถานประกอบการ <sup>(5)</sup>

โดยแบ่งหน้าที่ให้อาจารย์ในสาขาวิชารับผิดชอบและผลักดันให้บรรลุเป้าหมายตามตัวชี้วัด

❖ หลักฐานอ้างอิง:

- 1.8.1 - 01 รายงานสรุปหลักสูตรที่จัดการเรียนการสอนร่วมกับสถานประกอบการ <sup>(5)</sup>

1.8.2 จำนวนนักศึกษาที่เข้าเรียนรู้และปฏิบัติงานจริงร่วมกับหน่วยงานหรือสถานประกอบการที่อยู่ในกลุ่ม 10 + 2 อุตสาหกรรมเป้าหมาย (S-curve)

ผู้กำกับดูแลตัวชี้วัด :	รองคณบดีฝ่ายวิชาการ	โทรศัพท์ : 02-160-1572
ผู้จัดเก็บข้อมูล :	ฝ่ายบริการการศึกษา	โทรศัพท์ : 02-160-1572

❖ ข้อมูลผลการดำเนินงาน :

ข้อมูลพื้นฐานประกอบตัวชี้วัด	หน่วยวัด	ผลการดำเนินงาน ปีงบประมาณ		
		2564	2565	2566
1. จำนวนนักศึกษาที่เข้าเรียนรู้และปฏิบัติงานจริงร่วมกับหน่วยงานหรือสถานประกอบการที่อยู่ในกลุ่ม 10 + 2 อุตสาหกรรมเป้าหมาย (S-curve)	คน			20
1.1 อุตสาหกรรมยานยนต์สมัยใหม่ (Next - Generation Automotive)				
1.2 อุตสาหกรรมอิเล็กทรอนิกส์อัจฉริยะ (Smart Electronics)				
1.3 อุตสาหกรรมการท่องเที่ยวกลุ่มรายได้ดีและการท่องเที่ยวเชิงสุขภาพ (Affluent, Medical and Wellness Tourism)				
1.4 อุตสาหกรรมการเกษตรและเทคโนโลยีชีวภาพ (Agriculture and Biotechnology)				
1.5 อุตสาหกรรมอาหารสำหรับอนาคต (Food for the Future)				
1.6 อุตสาหกรรมหุ่นยนต์ (Robotics)				
1.7 อุตสาหกรรมการบินและโลจิสติกส์ (Aviation and Logistics)				
1.8 อุตสาหกรรมเชื้อเพลิงชีวภาพและเคมีชีวภาพ (Biofuels and Biochemicals)				
1.9 อุตสาหกรรมดิจิทัล (Digital)				
1.10 อุตสาหกรรมการแพทย์ครบวงจร (Medical Hub)				
1.11 อุตสาหกรรมป้องกันประเทศ (Defense Industry)				
1.12 อุตสาหกรรมพัฒนาบุคลากรและการศึกษา (Workforce and Education)				

โดยมีผลการดำเนินงาน ดังนี้

ชื่อนักศึกษา	หลักสูตร/สาขา	ชื่อ 10+2 อุตสาหกรรม เป้าหมาย	วันที่ได้รับการ อนุมัติ	ประธานหลักสูตร/ หัวหน้าสาขาวิชา	ชื่อสถานประกอบการ
นางสาวกานดา มณี ชัยวิจิตร	หลักสูตรรัฐศาสตร บัณฑิต หลักสูตร ปรับปรุง พ.ศ. 2561	11. อุตสาหกรรมป้องกัน ประเทศ (Defense Industry)	27 มิถุนายน 2561	อาจารย์ ดร.สืบ สวัสดิ์ วุฒิวรดิษฐ์	สถานีตำรวจนครบาล ชนะสงคราม
นางสาวจริยา คล้ายหนู	หลักสูตรรัฐศาสตร บัณฑิต หลักสูตร ปรับปรุง พ.ศ. 2561	11. อุตสาหกรรมป้องกัน ประเทศ (Defense Industry)	27 มิถุนายน 2561	อาจารย์ ดร.สืบ สวัสดิ์ วุฒิวรดิษฐ์	สถานีตำรวจนครบาล ชนะสงคราม
นางสาวนිරนาฎ ประแปง	หลักสูตรรัฐศาสตร บัณฑิต หลักสูตร ปรับปรุง พ.ศ. 2561	11. อุตสาหกรรมป้องกัน ประเทศ (Defense Industry)	27 มิถุนายน 2561	อาจารย์ ดร.สืบ สวัสดิ์ วุฒิวรดิษฐ์	สถานีตำรวจนครบาล ชนะสงคราม
นางสาวสิริเกศ รุกขโกษณ์	หลักสูตรรัฐศาสตร บัณฑิต หลักสูตร ปรับปรุง พ.ศ. 2561	11. อุตสาหกรรมป้องกัน ประเทศ (Defense Industry)	27 มิถุนายน 2561	อาจารย์ ดร.สืบ สวัสดิ์ วุฒิวรดิษฐ์	สถานีตำรวจนครบาล ชนะสงคราม
นางสาวดวง กมล พันธุ์รัก	หลักสูตรรัฐศาสตร บัณฑิต หลักสูตร ปรับปรุง พ.ศ. 2561	11. อุตสาหกรรมป้องกัน ประเทศ (Defense Industry)	27 มิถุนายน 2561	อาจารย์ ดร.สืบ สวัสดิ์ วุฒิวรดิษฐ์	สถานีตำรวจนครบาล ชนะสงคราม
นางสาวณัฐจิตา ทรัพย์คัง	หลักสูตรรัฐศาสตร บัณฑิต หลักสูตร ปรับปรุง พ.ศ. 2561	11. อุตสาหกรรมป้องกัน ประเทศ (Defense Industry)	27 มิถุนายน 2561	อาจารย์ ดร.สืบ สวัสดิ์ วุฒิวรดิษฐ์	สถานีตำรวจนครบาล ชนะสงคราม
นางสาวศุภา มาศ ทองจันทร์	หลักสูตรรัฐศาสตร บัณฑิต หลักสูตร ปรับปรุง พ.ศ. 2561	11. อุตสาหกรรมป้องกัน ประเทศ (Defense Industry)	27 มิถุนายน 2561	อาจารย์ ดร.สืบ สวัสดิ์ วุฒิวรดิษฐ์	สถานีตำรวจนครบาล ชนะสงคราม
นางสาวกอง แก้ว ชุมพงค์	หลักสูตรรัฐศาสตร บัณฑิต หลักสูตร ปรับปรุง พ.ศ. 2561	11. อุตสาหกรรมป้องกัน ประเทศ (Defense Industry)	27 มิถุนายน 2561	อาจารย์ ดร.สืบ สวัสดิ์ วุฒิวรดิษฐ์	สถานีตำรวจนครบาล ชนะสงคราม
นายธีรน้อย แจ่ม กระจ่าง	หลักสูตรรัฐศาสตร บัณฑิต หลักสูตร ปรับปรุง พ.ศ. 2561	11. อุตสาหกรรมป้องกัน ประเทศ (Defense Industry)	27 มิถุนายน 2561	อาจารย์ ดร.สืบ สวัสดิ์ วุฒิวรดิษฐ์	สถานีตำรวจนครบาล ชนะสงคราม
นายสุทธิพนธ์ ทองปาน	หลักสูตรรัฐศาสตร บัณฑิต หลักสูตร ปรับปรุง พ.ศ. 2561	11. อุตสาหกรรมป้องกัน ประเทศ (Defense Industry)	27 มิถุนายน 2561	อาจารย์ ดร.สืบ สวัสดิ์ วุฒิวรดิษฐ์	สถานีตำรวจนครบาล ชนะสงคราม
นางสาววัลภา	หลักสูตรรัฐศาสตร	11. อุตสาหกรรมป้องกัน	27 มิถุนายน	อาจารย์ ดร.สืบ	สถานีตำรวจนครบาล

ชื่อนักศึกษา	หลักสูตร/สาขา	ชื่อ 10+2 อุตสาหกรรม เป้าหมาย	วันที่ได้รับการ อนุมัติ	ประธานหลักสูตร/ หัวหน้าสาขาวิชา	ชื่อสถานประกอบการ
จงสมจิตต์	บัณฑิต หลักสูตร ปรับปรุง พ.ศ. 2561	ประเทศ (Defense Industry)	2561	สวัสดิ์ วุฒิวรดิษฐ์	นางเล็ง
นางสาวสุ กัญญา วงศ์พรหม	หลักสูตรรัฐศาสตร บัณฑิต หลักสูตร ปรับปรุง พ.ศ. 2561	11. อุตสาหกรรมป้องกัน ประเทศ (Defense Industry)	27 มิถุนายน 2561	อาจารย์ ดร.สืบ สวัสดิ์ วุฒิวรดิษฐ์	สถานีตำรวจนครบาล นางเล็ง
นางสาวบุตรี ตั้งเมฆ	หลักสูตรรัฐศาสตร บัณฑิต หลักสูตร ปรับปรุง พ.ศ. 2561	11. อุตสาหกรรมป้องกัน ประเทศ (Defense Industry)	27 มิถุนายน 2561	อาจารย์ ดร.สืบ สวัสดิ์ วุฒิวรดิษฐ์	สถานีตำรวจนครบาล นางเล็ง
นายชุมพล วร รณทิว	หลักสูตรรัฐศาสตร บัณฑิต หลักสูตร ปรับปรุง พ.ศ. 2561	11. อุตสาหกรรมป้องกัน ประเทศ (Defense Industry)	27 มิถุนายน 2561	อาจารย์ ดร.สืบ สวัสดิ์ วุฒิวรดิษฐ์	สถานีตำรวจนครบาล นางเล็ง
นางสาวอิงลดา บุญภาพ	หลักสูตรรัฐศาสตร บัณฑิต หลักสูตร ปรับปรุง พ.ศ. 2561	11. อุตสาหกรรมป้องกัน ประเทศ (Defense Industry)	27 มิถุนายน 2561	อาจารย์ ดร.สืบ สวัสดิ์ วุฒิวรดิษฐ์	สถานีตำรวจนครบาล นางเล็ง
นางสาวสาธิตา สมบูรณ์เกล็ด แก้ว	หลักสูตรรัฐศาสตร บัณฑิต หลักสูตร ปรับปรุง พ.ศ. 2561	11. อุตสาหกรรมป้องกัน ประเทศ (Defense Industry)	27 มิถุนายน 2561	อาจารย์ ดร.สืบ สวัสดิ์ วุฒิวรดิษฐ์	สถานีตำรวจนครบาล นางเล็ง
นางสาวอารียา รักษา	หลักสูตรรัฐศาสตร บัณฑิต หลักสูตร ปรับปรุง พ.ศ. 2561	11. อุตสาหกรรมป้องกัน ประเทศ (Defense Industry)	27 มิถุนายน 2561	อาจารย์ ดร.สืบ สวัสดิ์ วุฒิวรดิษฐ์	สถานีตำรวจนครบาล นางเล็ง
นางสาวปรีชา เนตร ร่มเย็น	หลักสูตรรัฐศาสตร บัณฑิต หลักสูตร ปรับปรุง พ.ศ. 2561	11. อุตสาหกรรมป้องกัน ประเทศ (Defense Industry)	27 มิถุนายน 2561	อาจารย์ ดร.สืบ สวัสดิ์ วุฒิวรดิษฐ์	สถานีตำรวจนครบาล นางเล็ง
นางสาวปียา ภรณ์แดง บรรจง	หลักสูตรรัฐศาสตร บัณฑิต หลักสูตร ปรับปรุง พ.ศ. 2561	11. อุตสาหกรรมป้องกัน ประเทศ (Defense Industry)	27 มิถุนายน 2561	อาจารย์ ดร.สืบ สวัสดิ์ วุฒิวรดิษฐ์	สถานีตำรวจนครบาล นางเล็ง
นางสาววิไล ลักษณ์ สง เกลี้ยง	หลักสูตรรัฐศาสตร บัณฑิต หลักสูตร ปรับปรุง พ.ศ. 2561	11. อุตสาหกรรมป้องกัน ประเทศ (Defense Industry)	27 มิถุนายน 2561	อาจารย์ ดร.สืบ สวัสดิ์ วุฒิวรดิษฐ์	สถานีตำรวจนครบาล นางเล็ง

❖ เกณฑ์การให้คะแนน :

ช่วงปรับเกณฑ์การให้คะแนน+/- XXX คน ต่อ 1 คะแนน โดยกำหนดเกณฑ์การให้คะแนน ดังนี้

คะแนน 1	คะแนน 2	คะแนน 3	คะแนน 4	คะแนน 5
---------	---------	---------	---------	---------

13 คน	14 คน	15 คน	16 คน	17 คน
-------	-------	-------	-------	-------

❖ การคำนวณคะแนนจากผลการดำเนินงาน :

ตัวชี้วัด	น้ำหนัก (ร้อยละ)	เป้าหมาย	ผลการดำเนินงาน	ค่าคะแนน ที่ได้	ค่าคะแนน ถ่วงน้ำหนัก	การ บรรลุ
1.8.2 จำนวนนักศึกษาที่เข้า เรียนรู้และปฏิบัติงานจริง ร่วมกับหน่วยงานหรือสถาน ประกอบการที่อยู่ในกลุ่ม 10 + 2 อุตสาหกรรมเป้าหมาย (S-curve)	1.81	17 คน	20	5	0.1129	✓

❖ คำชี้แจงการปฏิบัติงาน/มาตรการที่ได้ดำเนินการ :

พิจารณาจากหลักสูตรที่เข้าเรียนรู้และปฏิบัติงานจริงร่วมกับหน่วยงานหรือสถานประกอบการที่อยู่ในกลุ่ม 10 + 2 อุตสาหกรรมเป้าหมาย (S-curve) และมีบันทึกความเข้าใจ (MOU) ร่วมกัน โดยคณะ/วิทยาลัย ต้องจัดการเรียนการสอนเพื่อให้นักศึกษาเข้าเรียนรู้และปฏิบัติงานในหน่วยงานหรือสถานประกอบการทั้งภาครัฐและภาคเอกชน ที่อยู่ในกลุ่ม 10 + 2 อุตสาหกรรมเป้าหมาย (S-curve) ไม่น้อยกว่า 450 ชั่วโมง

นักศึกษา หมายถึง นักศึกษาระดับปริญญาตรี ภาคปกติของมหาวิทยาลัยราชภัฏสวนสุนันทาที่เข้าเรียนรู้และปฏิบัติงานจริงร่วมกับหน่วยงานหรือสถานประกอบการอยู่ในกลุ่ม 10 + 2 อุตสาหกรรมเป้าหมาย (S-curve)

การเรียนรู้และปฏิบัติงานจริงร่วมกับหน่วยงานหรือสถานประกอบการ หมายถึง การออกแบบและจัดการเรียนการสอนร่วมกับหน่วยงานหรือสถานประกอบการทั้งภาครัฐและภาคเอกชน ที่มีบันทึกความเข้าใจ (MOU) ร่วมกัน โดยนักศึกษาเข้าเรียนรู้และปฏิบัติงานในหน่วยงานหรือสถานประกอบการทั้งภาครัฐและภาคเอกชน ที่อยู่ในกลุ่ม 10 + 2 อุตสาหกรรมเป้าหมาย (S-curve) ตรงตามหลักสูตรของคณะ/วิทยาลัย เพื่อให้เกิดการเรียนรู้ผ่านการปฏิบัติงานจริงให้กับนักศึกษา

หน่วยงานหรือสถานประกอบการที่อยู่ในกลุ่ม S-curve หมายถึง หน่วยงานหรือสถานประกอบการ ในกลุ่ม S-curve เพื่อตอบโจทย์อุตสาหกรรมใหม่ของประเทศ โดยมี 10 + 2 กลุ่มอุตสาหกรรมเป้าหมาย ได้แก่

1. อุตสาหกรรมยานยนต์สมัยใหม่ (Next – Generation Automotive)
2. อุตสาหกรรมอิเล็กทรอนิกส์อัจฉริยะ (Smart Electronics)
3. อุตสาหกรรมท่องเที่ยวกลุ่มรายได้ดีและการท่องเที่ยวเชิงสุขภาพ (Affluent, Medical and Wellness Tourism)
4. อุตสาหกรรมเกษตรและเทคโนโลยีชีวภาพ (Agriculture and Biotechnology)
5. อุตสาหกรรมอาหารสำหรับอนาคต (Food for the Future)
6. อุตสาหกรรมหุ่นยนต์ (Robotics)
7. อุตสาหกรรมการบินและโลจิสติกส์ (Aviation and Logistics)
8. อุตสาหกรรมเชื้อเพลิงชีวภาพและเคมีชีวภาพ (Biofuels and Biochemicals)

9. อุตสาหกรรมดิจิทัล (Digital)
10. อุตสาหกรรมทางการแพทย์ครบวงจร (Medical Hub)
11. อุตสาหกรรมป้องกันประเทศ (Defense Industry)
12. อุตสาหกรรมพัฒนาบุคลากรและการศึกษา (Workforce and Education)

❖ ปัจจัยสนับสนุนต่อการดำเนินงาน :

- ด้านบุคลากร: มีอาจารย์ที่พร้อมด้วยศักยภาพในการบริหารที่จะไปสู่เป้าหมาย
- ด้านกระบวนการ/วิธีการ: จำนวนนักศึกษาที่เข้าเรียนรู้และปฏิบัติงานจริงร่วมกับหน่วยงานหรือสถานประกอบการที่อยู่ในกลุ่ม 10 + 2 อุตสาหกรรมเป้าหมาย (S-curve) โดยแบ่งหน้าที่ให้อาจารย์ในสาขาวิชารับผิดชอบ และผลักดันให้บรรลุเป้าหมายตามตัวชี้วัด

❖ หลักฐานอ้างอิง:

- 1.8.2 - 01 ข้อมูลจำนวนนักศึกษาที่เข้าเรียนรู้และปฏิบัติงานจริงร่วมกับหน่วยงานหรือสถานประกอบการที่อยู่ในกลุ่ม 10 + 2 อุตสาหกรรมเป้าหมาย (S-curve)

1.8.3	จำนวนอาจารย์ที่จัดการเรียนรู้และปฏิบัติงานในหน่วยงานหรือสถานประกอบการทั้งในประเทศหรือต่างประเทศ		
ผู้กำกับดูแลตัวชี้วัด :	รองคณบดีฝ่ายวิชาการ	โทรศัพท์ : 02-160-1572	
ผู้จัดเก็บข้อมูล :	ฝ่ายบริการการศึกษา	โทรศัพท์ : 02-160-1572	

❖ ข้อมูลผลการดำเนินงาน :

ข้อมูลพื้นฐานประกอบตัวชี้วัด	หน่วยวัด	ผลการดำเนินงาน ปีงบประมาณ		
		2564	2565	2566
1. จำนวนอาจารย์ที่จัดการเรียนรู้และปฏิบัติงานในหน่วยงานหรือสถานประกอบการทั้งในประเทศหรือต่างประเทศ	คน			2

โดยมีผลการดำเนินงาน ดังนี้

ชื่อหลักสูตร	ชื่อสถานประกอบการ	ชื่ออาจารย์	รายวิชาที่จัดการเรียนรู้และปฏิบัติงานจริง	ระยะเวลา
หลักสูตรรัฐศาสตรบัณฑิต หลักสูตรปรับปรุง พ.ศ. 2561	สถานีตำรวจนครบาลชนะสงคราม	1 (อาจารย์ ดร.สันหนัฐ จักรภักทวงศ์)	POS2204 สัมมนาทางด้านรัฐศาสตร์	24 เม.ย.-16 มิ.ย. 2566
หลักสูตรรัฐศาสตรบัณฑิต หลักสูตรปรับปรุง พ.ศ. 2561	สถานีตำรวจนครบาลนางเลิ้ง	1 (อาจารย์ ดร.สาโรจน์ บุญเสริมวรรณ)	POS2204 สัมมนาทางด้านรัฐศาสตร์	24 เม.ย.-16 มิ.ย. 2566

❖ เกณฑ์การให้คะแนน :

ช่วงปรับเกณฑ์การให้คะแนน +/- 1 คน ต่อ 1 คะแนน โดยกำหนดเกณฑ์การให้คะแนน ดังนี้

คะแนน 1	คะแนน 2	คะแนน 3	คะแนน 4	คะแนน 5
- คน	- คน	- คน	1 คน	2 คน

❖ การคำนวณคะแนนจากผลการดำเนินงาน :

ตัวชี้วัด	น้ำหนัก (ร้อยละ)	เป้าหมาย	ผลการดำเนินงาน	ค่าคะแนนที่ได้	ค่าคะแนนถ่วงน้ำหนัก	การบรรลุ
1.8.3 จำนวนอาจารย์ที่จัดการเรียนรู้และปฏิบัติงานในหน่วยงานหรือสถานประกอบการทั้งในประเทศหรือต่างประเทศ	1.81	2 คน	2	5	0.1129	✓

❖ คำชี้แจงการปฏิบัติงาน/มาตรการที่ได้ดำเนินการ :

พิจารณาจากจำนวนอาจารย์ที่จัดการเรียนรู้และปฏิบัติงานในสถานประกอบการทั้งในประเทศหรือต่างประเทศ ในปีการศึกษา 2565 หรือ ปีงบประมาณ พ.ศ. 2566 โดยอาจารย์ต้องเข้าเรียนรู้และปฏิบัติงานจริงในหน่วยงานหรือสถานประกอบการทั้งในประเทศหรือต่างประเทศ ทั้งที่มีหรือไม่มีบันทึกความเข้าใจ (MOU) ร่วมกัน เพื่ออาจารย์จะนำประสบการณ์และศักยภาพที่ได้รับมาพัฒนาหลักสูตรการเรียนการสอนให้ทันสมัย

อาจารย์ที่จัดการเรียนรู้และปฏิบัติงานในสถานประกอบการ หมายถึง อาจารย์ที่เข้าเรียนรู้และปฏิบัติงานจริงในหน่วยงานหรือสถานประกอบการทั้งในประเทศหรือต่างประเทศ ตรงตามหลักสูตรที่มีการจัดการเรียนการสอนภายในหน่วยงาน ทั้งที่มีหรือไม่มีบันทึกความเข้าใจ (MOU) ร่วมกับคณะ/วิทยาลัย/ศูนย์การศึกษา

โดยรายวิชาที่อาจารย์จะเข้าเรียนรู้และปฏิบัติงานจริงนั้น จะต้องเป็นรายวิชาที่อาจารย์เป็นผู้สอน และเป็นรายวิชาที่อยู่ในหลักสูตรที่มีการออกแบบการจัดการเรียนการสอนร่วมกับสถานประกอบการทั้งภาครัฐและภาคเอกชน ไม่น้อยกว่า 450 ชั่วโมง

อาจารย์ หมายถึง บุคลากรในมหาวิทยาลัยที่มีหน้าที่หลักทางด้านการสอนและการวิจัย และปฏิบัติหน้าที่เต็มเวลาตามภาระงานที่ได้รับมอบหมาย

หน่วยงานหรือสถานประกอบการทั้งในประเทศหรือต่างประเทศ หมายถึง หน่วยงานหรือสถานประกอบการในประเทศหรือต่างประเทศ ทั้งที่มีหรือไม่มีบันทึกความเข้าใจ (MOU) ร่วมกับ คณะ/วิทยาลัย/ศูนย์การศึกษา โดยอาจารย์ต้องเข้าเรียนรู้และปฏิบัติงานจริง ณ หน่วยงานหรือสถานประกอบการในประเทศหรือต่างประเทศ ให้ตรงตามหลักสูตรที่มีการจัดการเรียนการสอนภายในหน่วยงาน เพื่อเป็นการพัฒนาหลักสูตรการเรียนการสอนให้ทันสมัย และสามารถผลิตบัณฑิตให้มีคุณภาพ

❖ ปัจจัยสนับสนุนต่อการดำเนินงาน :

- ด้านบุคลากร: มีอาจารย์ที่พร้อมด้วยศักยภาพในการบริหารที่จะไปสู่เป้าหมาย
- ด้านกระบวนการ/วิธีการ: จำนวนอาจารย์ที่จัดการเรียนรู้และปฏิบัติงานในหน่วยงานหรือสถานประกอบการทั้งในประเทศ โดยแบ่งหน้าที่ให้อาจารย์ในสาขาวิชารับผิดชอบและผลักดันให้บรรลุเป้าหมายตามตัวชี้วัด

❖ หลักฐานอ้างอิง:

- 1.8.3 - 01 ข้อมูลจำนวนอาจารย์ที่จัดการเรียนรู้และปฏิบัติงานในหน่วยงานหรือสถานประกอบการทั้งในประเทศ

1.9.1 จำนวนหลักสูตรที่พัฒนาหรือปรับปรุงร่วมกับองค์กรวิชาชีพ

ผู้กำกับดูแลตัวชี้วัด :	รองคณบดีฝ่ายวิชาการ	โทรศัพท์ :	02-160-1572
ผู้จัดเก็บข้อมูล :	ฝ่ายบริการการศึกษา	โทรศัพท์ :	02-160-1572

❖ ข้อมูลผลการดำเนินงาน :

ข้อมูลพื้นฐานประกอบตัวชี้วัด	หน่วยวัด	ผลการดำเนินงาน ปีงบประมาณ		
		2564	2565	2566
1. จำนวนหลักสูตรที่พัฒนาหรือปรับปรุงร่วมกับองค์กรวิชาชีพ	หลักสูตร			

โดยมีผลการดำเนินงาน ดังนี้

ชื่อหลักสูตร	องค์กรวิชาชีพที่ร่วมพัฒนา	วันที่รับได้รับการอนุมัติ
หลักสูตรนิติศาสตรบัณฑิต	สภาทนายความในพระบรมราชูปถัมภ์	สภามหาวิทยาลัยราชภัฏสวนสุนันทามีมติเห็นชอบในการประชุมครั้งที่ 1/2563 ระเบียบวาระ ที่ 5.9

❖ เกณฑ์การให้คะแนน :

ช่วงปรับเกณฑ์การให้คะแนน+/- 1 หลักสูตร ต่อ 1 คะแนน โดยกำหนดเกณฑ์การให้คะแนน ดังนี้

คะแนน 1	คะแนน 2	คะแนน 3	คะแนน 4	คะแนน 5
-	-	-	-	1 หลักสูตร

❖ การคำนวณคะแนนจากผลการดำเนินงาน :

ตัวชี้วัด	น้ำหนัก (ร้อยละ)	เป้าหมาย	ผลการดำเนินงาน	ค่าคะแนนที่ได้	ค่าคะแนนถ่วงน้ำหนัก	การบรรลุ
1.9.1 จำนวนหลักสูตรที่พัฒนาหรือปรับปรุงร่วมกับองค์กรวิชาชีพ	1.81	1 หลักสูตร	1	5	0.1129	✓

❖ คำชี้แจงการปฏิบัติงาน/มาตรการที่ได้ดำเนินการ :

พิจารณาจากจำนวนหลักสูตรที่มีการพัฒนาหรือปรับปรุงร่วมกับองค์กรวิชาชีพ ในปีงบประมาณ 2566 ที่ได้รับความเห็นชอบจากสภามหาวิทยาลัย ยกเว้นหลักสูตรระดับบัณฑิตศึกษา

หลักสูตรที่มีการพัฒนาหรือปรับปรุงร่วมกับองค์กรวิชาชีพ หมายถึง หลักสูตรของมหาวิทยาลัยราชภัฏสวนสุนันทา ที่มีความร่วมมือกับหน่วยงานหรือองค์กรวิชาชีพ ในการร่วมวางแผนพัฒนาหลักสูตร วางแผนการจัดการเรียนการสอนตามขอบข่ายเนื้อหาสาระของหลักสูตร รวมทั้งกำหนดมาตรฐานการเรียนรู้อของผู้เรียน หรือสัดส่วนของเวลาในการจัดการเรียนการสอน หรือการวัดและประเมินผลการเรียน

และการฝึกประสบการณ์ในหน่วยงานหรือสถานประกอบการ และมีการกำหนดผลลัพธ์การเรียนรู้ที่ส่งเสริมให้ผู้เรียนเกิด New-Skill หรือ Up-Skill หรือ Re-Skill ซึ่งองค์กรวิชาชีพที่สามารถร่วมปรับปรุงหรือพัฒนาหลักสูตร เช่น สภาวิชาชีพบัญชี สภาการพยาบาล สภาวิศวกร สภาสถาปนิก ครูสภา เนติบัณฑิตยสภาในพระบรมราชูปถัมภ์ สภานายความ สภาวิชาชีพวิทยาศาสตร์และเทคโนโลยี สภาการแพทย์แผนไทย สถาบันวิชาชีพวิศวกรไฟฟ้าและอิเล็กทรอนิกส์ สมาคมคอมพิวเตอร์เอเชียเอ็ม สมาคมนักข่าวนักหนังสือพิมพ์แห่งประเทศไทย สมาคมผู้ตรวจสอบและบริหารความปลอดภัยอาหาร สมาคมภูมิสถาปนิกประเทศไทย สภาอุตสาหกรรมท่องเที่ยวแห่งประเทศไทย สภาการภาพยนตร์แห่งชาติ เป็นต้น

❖ ปัจจัยสนับสนุนต่อการดำเนินงาน :

- ด้านบุคลากร: มีอาจารย์ที่พร้อมด้วยศักยภาพในการบริหารที่จะไปสู่เป้าหมาย
- ด้านกระบวนการ/วิธีการ: ข้อมูลจำนวนหลักสูตรที่พัฒนาหรือปรับปรุงร่วมกับองค์กรวิชาชีพ โดยแบ่งหน้าที่ให้อาจารย์ในสาขาวิชารับผิดชอบและผลักดันให้บรรลุเป้าหมายตามตัวชี้วัด

❖ หลักฐานอ้างอิง:

1.9.1 - 01 ข้อมูลจำนวนหลักสูตรที่พัฒนาหรือปรับปรุงร่วมกับองค์กรวิชาชีพ

1.10.1 ร้อยละของอาจารย์ที่มีตำแหน่งทางวิชาการ

ผู้กำกับดูแลตัวชี้วัด :	รองคณบดีฝ่ายวิชาการ	โทรศัพท์ : 02-160-1572
ผู้จัดเก็บข้อมูล :	ฝ่ายบริการการศึกษา	โทรศัพท์ : 02-160-1572

❖ ข้อมูลผลการดำเนินงาน :

ข้อมูลพื้นฐานประกอบตัวชี้วัด	หน่วยวัด	ผลการดำเนินงาน ปีงบประมาณ		
		2564	2565	2566
1. จำนวนอาจารย์ประจำที่ดำรงตำแหน่งทางวิชาการ	คน			28
1.1 ผู้ช่วยศาสตราจารย์				24
1.2 รองศาสตราจารย์				3
1.3 ศาสตราจารย์				1
2. จำนวนอาจารย์ประจำทั้งหมด (นับรวมอาจารย์ประจำที่ลาศึกษาต่อ)	คน			66
3. ร้อยละของอาจารย์ที่มีตำแหน่งทางวิชาการ	ร้อยละ			42.42

โดยมีผลถ่วงน้ำหนัก ดังนี้

ตำแหน่งทางวิชาการ	น้ำหนัก	จำนวน	ผลถ่วงน้ำหนัก (น้ำหนัก X จำนวน)	คิดเป็นร้อยละ ((ผลถ่วงฯ X 100)/จำนวนรวมทั้งหมด)
1. อาจารย์	0.4	32	0.4	1.25
2. ผู้ช่วยศาสตราจารย์	0.6	24	0.6	2.5
3. รองศาสตราจารย์	0.8	3	0.8	26.6
4. ศาสตราจารย์	1.0	1	1.0	100
รวม		66	2.8	42.42

❖ เกณฑ์การให้คะแนน :

ช่วงปรับเกณฑ์การให้คะแนน +/- ร้อยละ 3.00 ต่อ 1 คะแนน โดยกำหนดเกณฑ์การให้คะแนน ดังนี้

คะแนน 1	คะแนน 2	คะแนน 3	คะแนน 4	คะแนน 5
29.00	32.00	35.00	38.00	41.00

❖ การคำนวณคะแนนจากผลการดำเนินงาน :

ตัวชี้วัด	น้ำหนัก (ร้อยละ)	เป้าหมาย	ผลการดำเนินงาน	ค่าคะแนน ที่ได้	ค่าคะแนน ถ่วงน้ำหนัก	การ บรรลุ
1.10.1 ร้อยละของอาจารย์ที่มีตำแหน่งทางวิชาการ	1.81	ร้อยละ 41.00	42.42	5	0.1129	✓

❖ คำชี้แจงการปฏิบัติงาน/มาตรการที่ได้ดำเนินการ :

พิจารณาจากจำนวนอาจารย์ที่ดำรงตำแหน่งทางวิชาการเทียบกับจำนวนอาจารย์ทั้งหมด (นับรวมอาจารย์ที่ลาศึกษาต่อ) ในปีงบประมาณ พ.ศ. 2566

หน่วยงานจัดการศึกษาถือเป็นขุมปัญญาของประเทศ และมีความรับผิดชอบที่จะต้องส่งเสริมให้อาจารย์ในหน่วยงานทำการศึกษาวิจัยเพื่อแสวงหาและพัฒนาองค์ความรู้ในศาสตร์สาขาวิชาต่างๆ อย่างต่อเนื่องเพื่อนำไปใช้ในการเรียนการสอน รวมทั้งการแก้ไขปัญหาและพัฒนาประเทศ การดำรงตำแหน่งทางวิชาการเป็นสิ่งสะท้อนการปฏิบัติงานดังกล่าวของอาจารย์ตามพันธกิจ

อาจารย์ หมายถึง บุคลากรในมหาวิทยาลัยที่มีหน้าที่หลักทางด้านการสอนและการวิจัย และปฏิบัติหน้าที่เต็มเวลาตามภาระงานที่ได้รับมอบหมาย

❖ ปัจจัยสนับสนุนต่อการดำเนินงาน :

- ด้านบุคลากร: มีอาจารย์ที่พร้อมด้วยศักยภาพในการบริหารที่จะไปสู่เป้าหมาย
- ด้านกระบวนการ/วิธีการ: ข้อมูลร้อยละของอาจารย์ที่มีตำแหน่งทางวิชาการ โดยแบ่งหน้าที่ให้อาจารย์ในสาขาวิชารับผิดชอบและผลักดันให้บรรลุเป้าหมายตามตัวชี้วัด

❖ หลักฐานอ้างอิง:

1.10.1-01 ข้อมูลของอาจารย์ที่มีตำแหน่งทางวิชาการ

<b>1.10.2 ร้อยละของอาจารย์ที่มีคุณวุฒิปริญญาเอก</b>		
ผู้กำกับดูแลตัวชี้วัด :	รองคณบดีฝ่ายวิชาการ	โทรศัพท์ : 02-160-1572
ผู้จัดเก็บข้อมูล :	ฝ่ายบริการการศึกษา	โทรศัพท์ : 02-160-1572

❖ ข้อมูลผลการดำเนินงาน :

ข้อมูลพื้นฐานประกอบตัวชี้วัด	หน่วยวัด	ผลการดำเนินงาน ปีงบประมาณ		
		2564	2565	2566
1. จำนวนอาจารย์ประจำที่มีคุณวุฒิปริญญาเอก	คน			
1.1 อาจารย์				
1.2 ผู้ช่วยศาสตราจารย์				
1.3 รองศาสตราจารย์				
1.4 ศาสตราจารย์				
2. จำนวนอาจารย์ประจำทั้งหมด (นับรวมอาจารย์ประจำที่ลาศึกษาต่อ)	คน			
3. ร้อยละของอาจารย์ที่มีคุณวุฒิปริญญาเอก	ร้อยละ			

โดยมีผลการดำเนินงาน ดังนี้

วุฒิการศึกษา	จำนวน	คิดเป็นร้อยละ
1.ปริญญาตรี	0	
1.1 อาจารย์	0	
2.ปริญญาโท	28	
2.1 อาจารย์	20	
2.2 ผู้ช่วยศาสตราจารย์	6	
2.3 รองศาสตราจารย์	2	
2.4 ศาสตราจารย์	0	
3.ปริญญาเอก	36	
2.1 อาจารย์	16	
2.2 ผู้ช่วยศาสตราจารย์	19	
2.3 รองศาสตราจารย์	1	
2.4 ศาสตราจารย์	1	
4.รวมอาจารย์ทั้งหมด	65	56.06

❖ เกณฑ์การให้คะแนน :

ช่วงปรับเกณฑ์การให้คะแนน+/- ร้อยละ 3.00 ต่อ 1 คะแนน โดยกำหนดเกณฑ์การให้คะแนน ดังนี้

คะแนน 1	คะแนน 2	คะแนน 3	คะแนน 4	คะแนน 5
39.00	42.00	45.00	48.00	51.00

❖ การคำนวณคะแนนจากผลการดำเนินงาน :

ตัวชี้วัด	น้ำหนัก (ร้อยละ)	เป้าหมาย	ผลการดำเนินงาน	ค่าคะแนน ที่ได้	ค่าคะแนน ถ่วงน้ำหนัก	การ บรรลุ
1.10.2 ร้อยละของอาจารย์ที่มีคุณวุฒิปริญญาเอก	1.81	ร้อยละ 51.00	56.06	5	0.1129	√

❖ คำชี้แจงการปฏิบัติงาน/มาตรการที่ได้ดำเนินการ :

พิจารณาจากจำนวนอาจารย์ที่มีคุณวุฒิการศึกษาระดับปริญญาเอกเทียบกับจำนวนอาจารย์ทั้งหมด (นับรวมอาจารย์ที่ลาศึกษาต่อ) ประจำปีงบประมาณ พ.ศ. 2566

การศึกษาระดับอุดมศึกษาถือเป็นการศึกษาระดับสูงสุดที่ต้องการบุคลากรที่มีความรู้ความสามารถและความถนัดทางวิชาการ เพื่อปฏิบัติพันธกิจสำคัญของหน่วยงานในการผลิตบัณฑิต ศึกษาวิจัยเพื่อการติดตามความก้าวหน้าทางวิชาการและการพัฒนาองค์ความรู้ ดังนั้น มหาวิทยาลัยจึงควรมีอาจารย์ที่มีระดับคุณวุฒิทางการศึกษาในสัดส่วนที่เหมาะสมกับพันธกิจหรือจุดเน้นของมหาวิทยาลัย

คุณวุฒิปริญญาเอก พิจารณาจากระดับคุณวุฒิที่ได้รับหรือเทียบเท่าตามหลักเกณฑ์การพิจารณาคุณวุฒิของกระทรวงศึกษาธิการ กรณีที่มีการปรับวุฒิการศึกษาให้มีหลักฐานการสำเร็จการศึกษาภายในรอบ

ปีงบประมาณ ทั้งนี้อาจใช้คุณสมบัติอื่นแทนคุณสมบัติปริญญาเอกได้สำหรับกรณีที่บางสาขาวิชาซึ่งมีคุณสมบัติอื่นที่เหมาะสมกว่า ทั้งนี้ต้องได้รับความเห็นชอบจากคณะกรรมการการอุดมศึกษา

อาจารย์ หมายถึง บุคลากรในมหาวิทยาลัยที่มีหน้าที่หลักทางด้านการสอนและการวิจัย และปฏิบัติหน้าที่เต็มเวลาตามภาระงานที่รับผิดชอบ

❖ ปัจจัยสนับสนุนต่อการดำเนินงาน :

- ด้านบุคลากร: บุคลากรสายวิชาการ
- ด้านงบประมาณ: งบประมาณของวิทยาลัยการจัดการอุตสาหกรรมบริการ
- ด้านเครื่องมือ/อุปกรณ์: เทคโนโลยีสารสนเทศ
- ด้านกระบวนการ/วิธีการ: บุคลากรสายวิชาการเข้าร่วมโครงการพัฒนาผลงานและเพิ่มตำแหน่งทาง

วิชาการ

❖ หลักฐานอ้างอิง:

1.10.2 - 01 ข้อมูลของอาจารย์ที่มีคุณสมบัติปริญญาเอก

1.10.3 จำนวนอาจารย์ที่มีความเชี่ยวชาญวิชาชีพในศาสตร์ของตนเอง

ผู้กำกับดูแลตัวชี้วัด : รองคณบดีฝ่ายวิชาการ

โทรศัพท์ : 02-160-1572

ผู้จัดเก็บข้อมูล : ฝ่ายบริการการศึกษา

โทรศัพท์ : 02-160-1572

❖ ข้อมูลผลการดำเนินงาน :

ข้อมูลพื้นฐานประกอบตัวชี้วัด	หน่วยวัด	ผลการดำเนินงาน ปีงบประมาณ		
		2564	2565	2566
1. จำนวนอาจารย์ที่มีความเชี่ยวชาญวิชาชีพในศาสตร์ของตนเอง	คน			

โดยมีผลการดำเนินงาน ดังนี้

สาขาวิชา	ชื่อ-สกุล	ความเชี่ยวชาญวิชาชีพในศาสตร์
นิติศาสตร์	ผศ.ธนวัฒน์ พิธิฐจินดา	ความเชี่ยวชาญในศาสตร์กฎหมายอาญาภาคความผิด (มาตรา 309-398)

❖ เกณฑ์การให้คะแนน :

ช่วงปรับเกณฑ์การให้คะแนน +/- 1 คน ต่อ 1 คะแนน โดยกำหนดเกณฑ์การให้คะแนน ดังนี้

คะแนน 1	คะแนน 2	คะแนน 3	คะแนน 4	คะแนน 5
-	-	-	-	1 คน

❖ การคำนวณคะแนนจากผลการดำเนินงาน :

ตัวชี้วัด	น้ำหนัก (ร้อยละ)	เป้าหมาย	ผลการดำเนินงาน	ค่าคะแนน ที่ได้	ค่าคะแนน ถ่วงน้ำหนัก	การบรรลุ
1.10.3 จำนวนอาจารย์ที่มีความเชี่ยวชาญวิชาชีพในศาสตร์ของตนเอง	1.81	1 คน	1	5	0.1129	√

❖ คำชี้แจงการปฏิบัติงาน/มาตรการที่ได้ดำเนินการ :

พิจารณาจากจำนวนอาจารย์ที่มีความเชี่ยวชาญวิชาชีพในศาสตร์ของตนเองเทียบกับจำนวนอาจารย์ทั้งหมด (นับรวมอาจารย์ที่ลาศึกษาต่อ) ประจำปีงบประมาณ พ.ศ. 2566

อาจารย์ถือเป็นบุคลากรที่สำคัญที่ต้องได้รับการพัฒนาให้มีความเชี่ยวชาญวิชาชีพในศาสตร์ของตนเอง เพื่อให้มีศักยภาพในการทำงานในยุคดิจิทัลและมีความเป็นมืออาชีพ อาจารย์ จึงต้องเป็นผู้ที่มีความชำนาญ มีความรู้ความเข้าใจในศาสตร์ของตนเองหรือศาสตร์สาขาวิชาอื่นๆ ที่เกี่ยวข้องด้วย เพื่อให้สามารถจัดการเรียนการสอนได้ตามวัตถุประสงค์การเรียนรู้ มุ่งสู่ความสำเร็จตามเป้าหมายของมหาวิทยาลัยตามยุทธศาสตร์ที่ 1 พัฒนามหาวิทยาลัยเป็นเอกทัตะและผลิตบัณฑิตให้เป็นมืออาชีพ

อาจารย์ที่มีความเชี่ยวชาญวิชาชีพในศาสตร์ของตนเอง หมายถึง บุคลากรสายวิชาการที่ได้รับ การอบรมและพัฒนาความรู้ ความสามารถในการในศาสตร์สาขาวิชาของตนเองจนเกิดความเชี่ยวชาญ สามารถใช้ หลักการ แนวคิด และทฤษฎีในการออกแบบและการจัดการเรียนการสอนเพื่อพัฒนาศักยภาพของผู้เรียน ได้ อย่างมีประสิทธิภาพ รวมถึงการแสดงผลงานออกถึงภาวะผู้นำหรือผู้สร้างนวัตกรรมการจัดการเรียนรู้ให้เป็นที่ ประจักษ์ในระดับชาติหรือนานาชาติ โดยเฉพาะอย่างยิ่งการมีผลงานวิจัยที่สามารถนำมาใช้ในการพัฒนาการ จัดการเรียนรู้ ตลอดจนการเผยแพร่ ตีพิมพ์ เผยแพร่ผลงานวิชาการข้างต้นจนเป็นที่ยอมรับหรือได้รับรางวัลจาก หน่วยงานภายนอก

อาจารย์ หมายถึง บุคลากรในมหาวิทยาลัยที่มีหน้าที่หลักทางด้าน การสอนและการวิจัย และ ปฏิบัติหน้าที่เต็มเวลาตามภาระงานที่รับผิดชอบ

เงื่อนไข : มีใบประกอบวิชาชีพ ใบรับรองคุณวุฒิ หรือใบประกาศนียบัตรในศาสตร์ของตนเองหรือ อื่นๆ ที่เกี่ยวข้อง

❖ ปัจจัยสนับสนุนต่อการดำเนินงาน :

- ด้านบุคลากร: บุคลากรสายวิชาการ
- ด้านงบประมาณ: งบประมาณของวิทยาลัยการจัดการอุตสาหกรรมบริการ
- ด้านเครื่องมือ/อุปกรณ์: เทคโนโลยีสารสนเทศ
- ด้านกระบวนการ/วิธีการ: บุคลากรสายวิชาการเข้าร่วมโครงการพัฒนาผลงานและเพิ่มตำแหน่งทาง

วิชาการ

❖ หลักฐานอ้างอิง:

- 1.10.3 - 01 .บัตรอนุญาต ประกอบวิชาชีพ ทนายความ ผศ.ธนวัฒน์ พิสิฐจินดา
- 1.10.3 - 02 . ประกาศนียบัตร อาจารย์ธนวัฒน์ พิสิฐจินดา

1.11.1 จำนวนบุคลากรสายสนับสนุนวิชาการที่เข้าสู่ตำแหน่งที่สูงขึ้น

ผู้กำกับดูแลตัวชี้วัด : รองคณบดีฝ่ายวิชาการ

โทรศัพท์ : 02-160-1572

ผู้จัดเก็บข้อมูล : ฝ่ายบริการการศึกษา

โทรศัพท์ : 02-160-1572

❖ ข้อมูลผลการดำเนินงาน :

ข้อมูลพื้นฐานประกอบตัวชี้วัด	หน่วยวัด	ผลการดำเนินงาน ปีงบประมาณ		
		2564	2565	2566
1. จำนวนบุคลากรสายสนับสนุนวิชาการที่เข้าสู่ตำแหน่งที่สูงขึ้น	คน			
1.1 ตำแหน่งทางบริหาร				
1.1.1 ผู้อำนวยการกอง				
1.1.2 หัวหน้าสำนักงาน				
1.1.3 หัวหน้าฝ่าย				
1.2 ตำแหน่งวิชาการ				
1.2.1 ชำนาญการ				
1.2.2 ชำนาญการพิเศษ				
1.2.3 เชี่ยวชาญ				
1.2.4 เชี่ยวชาญพิเศษ				

โดยมีผลการดำเนินงาน ดังนี้

ชื่อ-สกุล	ตำแหน่งในสายงาน	ตำแหน่งที่สูงขึ้น
ลิขิต เกิดมงคล	หัวหน้าฝ่าย	หัวหน้าฝ่าย

❖ เกณฑ์การให้คะแนน :

ช่วงปรับเกณฑ์การให้คะแนน +/- 1 คน ต่อ 1 คะแนน โดยกำหนดเกณฑ์การให้คะแนน ดังนี้

คะแนน 1	คะแนน 2	คะแนน 3	คะแนน 4	คะแนน 5
-	-	-	-	1 คน

❖ การคำนวณคะแนนจากผลการดำเนินงาน :

ตัวชี้วัด	น้ำหนัก (ร้อยละ)	เป้าหมาย	ผลการดำเนินงาน	ค่าคะแนน ที่ได้	ค่าคะแนน ถ่วงน้ำหนัก	การ บรรลุ
1.11.1 จำนวนบุคลากรสายสนับสนุนวิชาการที่เข้าสู่ตำแหน่งที่สูงขึ้น	1.81	1 คน	1	5	0.1129	√

❖ คำชี้แจงการปฏิบัติงาน/มาตรการที่ได้ดำเนินการ :

พิจารณาจากจำนวนบุคลากรสายสนับสนุนวิชาการที่เข้าสู่ตำแหน่งที่สูงขึ้น ในปีงบประมาณ พ.ศ. 2566 โดยไม่นับสะสมของปีที่ผ่านมาหรือที่อยู่ระหว่างยื่นเข้าสู่ตำแหน่งที่สูงขึ้น

มหาวิทยาลัยได้มุ่งเน้นสนับสนุนบุคลากรสายสนับสนุนวิชาการที่ผ่านการประเมินเพื่อเข้าสู่ตำแหน่งที่สูงขึ้น โดยตั้งเป้าหมายว่าสายสนับสนุนวิชาการจะต้องไม่เป็นอุปสรรคต่อโอกาสในการทำงาน มหาวิทยาลัยได้กำหนดการทดสอบความรู้ความสามารถของบุคลากร เพื่อประเมินผลสัมฤทธิ์ความรู้ความสามารถในการที่จะเข้าสู่ตำแหน่งที่สูงขึ้นของบุคลากรสายสนับสนุนวิชาการ เพื่อส่งผลทำให้องค์กรมีสมรรถนะสูง

บุคลากรสายสนับสนุนวิชาการที่เข้าสู่ตำแหน่งที่สูงขึ้น หมายถึง บุคลากรสายสนับสนุนวิชาการที่ผ่านการประเมินจากคณะกรรมการของมหาวิทยาลัย และได้รับการแต่งตั้งในตำแหน่งที่สูงขึ้น จำแนกเป็น 1) ตำแหน่งทางบริหาร ได้แก่ ผู้อำนวยการสำนักงานอธิการบดี ผู้อำนวยการกอง หัวหน้าสำนักงาน หัวหน้าฝ่าย 2) ตำแหน่งวิชาการ ได้แก่ ชำนาญการ ชำนาญการพิเศษ เชี่ยวชาญ เชี่ยวชาญพิเศษ บุคลากรสายสนับสนุนวิชาการ หมายถึง ข้าราชการและ พนักงานมหาวิทยาลัยที่มีสัญญาจ้างกับมหาวิทยาลัย ตลอดทั้งปีงบประมาณ และปฏิบัติหน้าที่เต็มเวลาตามภาระงานที่รับผิดชอบ ไม่นับรวมผู้เชี่ยวชาญที่ปรึกษา พนักงานราชการ ลูกจ้างประจำ ลูกจ้างชั่วคราว และคนงาน

❖ ปัจจัยสนับสนุนต่อการดำเนินงาน :

- ด้านบุคลากร: บุคลากรสายสนับสนุนวิชาการ
- ด้านเครื่องมือ/อุปกรณ์: เทคโนโลยีสารสนเทศ, โปรแกรม Google Meet
- ด้านกระบวนการ/วิธีการ: สนับสนุนให้บุคลากรเข้ารับการอบรมโครงการอบรมเชิงปฏิบัติการ“การเข้าสู่ตำแหน่งที่สูงขึ้น ระดับชำนาญการ มหาวิทยาลัยราชภัฏสวนสุนันทาประจำปีงบประมาณ พ.ศ. 2566

❖ หลักฐานอ้างอิง:

1.11.1 - 01 คำสั่งแต่งตั้งบุคลากรสายสนับสนุนวิชาการที่เข้าสู่ตำแหน่งที่สูงขึ้น

<b>1.11.2</b>	จำนวนบุคลากรสายสนับสนุนวิชาการที่มีทักษะและความเชี่ยวชาญในสายงาน		
ผู้กำกับดูแลตัวชี้วัด :	รองคณบดีฝ่ายวิชาการ	โทรศัพท์ :	02-160-1572
ผู้จัดเก็บข้อมูล :	ฝ่ายบริการการศึกษา	โทรศัพท์ :	02-160-1572

❖ ข้อมูลผลการดำเนินงาน :

ข้อมูลพื้นฐานประกอบตัวชี้วัด	หน่วยวัด	ผลการดำเนินงาน ปีงบประมาณ		
		2564	2565	2566
1. จำนวนบุคลากรสายสนับสนุนวิชาการที่มีทักษะและ	คน			

ความเชี่ยวชาญในสายงาน

โดยมีผลการดำเนินงาน ดังนี้

ชื่อ-สกุล	ตำแหน่งในสายงาน	ความเชี่ยวชาญวิชาชีพในศาสตร์
นิกร นันทวงศ์	นักวิชาการคอมพิวเตอร์	มีทักษะและความเชี่ยวชาญด้านการใช้เทคโนโลยีสารสนเทศสำหรับองค์กรดิจิทัล

❖ เกณฑ์การให้คะแนน :

ช่วงปรับเกณฑ์การให้คะแนน +/- 1 คน ต่อ 1 คะแนน โดยกำหนดเกณฑ์การให้คะแนน ดังนี้

คะแนน 1	คะแนน 2	คะแนน 3	คะแนน 4	คะแนน 5
-	-	-	-	1 คน

❖ การคำนวณคะแนนจากผลการดำเนินงาน :

ตัวชี้วัด	น้ำหนัก (ร้อยละ)	เป้าหมาย	ผลการดำเนินงาน	ค่าคะแนน ที่ได้	ค่าคะแนน ถ่วงน้ำหนัก	การบรรลุ
1.11.2 จำนวนบุคลากรสายสนับสนุนวิชาการที่มีทักษะและความเชี่ยวชาญในสายงาน	1.81	1 คน	1	5	0.1129	√

❖ คำชี้แจงการปฏิบัติงาน/มาตรการที่ได้ดำเนินการ :

พิจารณาจากจำนวนบุคลากรสายสนับสนุนวิชาการที่มีทักษะและความเชี่ยวชาญในสายงาน ในปีงบประมาณ พ.ศ. 2566 โดยไม่นับสะสมของปีที่ผ่านมา

บุคลากร เป็นทรัพยากรที่มีค่าขององค์กร การฝึกอบรมหรือพัฒนาทักษะตนเองให้มีความเชี่ยวชาญในสายงานที่รับผิดชอบ จึงมีความสำคัญอย่างมากต่อการจัดการทรัพยากรบุคคล หรือบริหารงานบุคคลให้สามารถปฏิบัติงานให้เกิดประสิทธิภาพและประสิทธิผลสูงสุด

มหาวิทยาลัยได้มุ่งเน้นให้มีการพัฒนาบุคลากรให้มีทักษะและความเชี่ยวชาญในสายงานด้วยการ Upskill และ Reskill เพื่อให้บุคลากรมีทักษะ มีความชำนาญในการทำงาน เสริมสร้างให้มหาวิทยาลัยมีศักยภาพตลอดจนปรับเปลี่ยนทัศนคติของบุคลากรทุกระดับให้เป็นไปในทิศทางเดียวกัน การเพิ่มประสิทธิภาพบุคลากรจะทำให้บุคลากรสามารถปฏิบัติงานได้อย่างเต็มที่ และมุ่งไปสู่ความสำเร็จตามเป้าหมายของมหาวิทยาลัย

บุคลากรสายสนับสนุนวิชาการที่มีทักษะและความเชี่ยวชาญในสายงาน หมายถึง บุคลากรที่เข้ารับการพัฒนาหรือการฝึกอบรมให้เกิดความเชี่ยวชาญงานในสายงานของตนเองรวมถึงการพัฒนาศักยภาพและทักษะใหม่ๆ เพื่อเกิดประสิทธิภาพในการปฏิบัติงานไปสู่ความสำเร็จตามเป้าหมายของมหาวิทยาลัย

บุคลากรสายสนับสนุนวิชาการ หมายถึง ข้าราชการและ พนักงานมหาวิทยาลัยที่มีสัญญาจ้างกับ มหาวิทยาลัยตลอดทั้งปีงบประมาณ และปฏิบัติหน้าที่เต็มเวลาตามภาระงานที่รับผิดชอบ ไม่นับรวมผู้เชี่ยวชาญที่ปรึกษา พนักงานราชการ ลูกจ้างประจำ ลูกจ้างชั่วคราว และคนงาน

**เงื่อนไข :**

1. ได้รับการฝึกอบรมหรือพัฒนาทักษะและความเชี่ยวชาญจากหน่วยงานภายนอกในสายงานตามสมรรถนะประจำตำแหน่ง
2. ได้รับเชิญเป็นวิทยากร ที่ปรึกษาหรืออื่นๆ ในสายงานตามสมรรถนะประจำตำแหน่งจากหน่วยงานภายนอก
3. มีงานสร้างสรรค์ นวัตกรรม สิ่งประดิษฐ์ ได้รับรางวัลจากหน่วยงานภายนอก
4. มีใบประกอบวิชาชีพในสายงานตามสมรรถนะประจำตำแหน่ง

**❖ ปัจจัยสนับสนุนต่อการดำเนินงาน :**

- ด้านบุคลากร: บุคลากรสายสนับสนุนวิชาการ
- ด้านเครื่องมือ/อุปกรณ์: เทคโนโลยีสารสนเทศ
- ด้านกระบวนการ/วิธีการ: สนับสนุนให้บุคลากรบุคลากรที่เข ารับการพัฒนาหรือการฝ ายอบรมให้เกิดความเชี่ยวชาญงานในสายงานของตนเองรวมถึงการพัฒนาศักยภาพและทักษะใหม่ ๆ เพื่อเกิดประสิทธิภาพในการปฏิบัติงานไปสู่ ความสำเร็จตามเป้าหมายของมหาวิทยาลัย

**❖ หลักฐานอ้างอิง:**

- 1.11.2 - 01 ข้อมูลจำนวนบุคลากรสายสนับสนุนวิชาการที่มีทักษะและความเชี่ยวชาญในสายงาน

1.12.1 ร้อยละการเปิดเผยข้อมูลสาธารณะ (OIT) ผ่านหน้าเว็บไซต์ของหน่วยงาน

ผู้กำกับดูแลตัวชี้วัด :	รองคณบดีฝ่ายวิชาการ	โทรศัพท์ :	02-160-1572
ผู้จัดเก็บข้อมูล :	ฝ่ายบริการการศึกษา	โทรศัพท์ :	02-160-1572

❖ ข้อมูลผลการดำเนินงาน :

ข้อมูลพื้นฐานประกอบตัวชี้วัด	หน่วยวัด	ผลการดำเนินงาน ปีงบประมาณ		
		2564	2565	2566
1. จำนวนรายการข้อมูลสาธารณะที่เปิดเผยผ่านเว็บไซต์หน่วยงาน	รายการข้อมูล	-	-	-
2. จำนวนรายการข้อมูลสาธารณะที่ต้องเปิดเผยผ่านเว็บไซต์หน่วยงานทั้งหมด ประจำปีงบประมาณ พ.ศ.2566	รายการข้อมูล	-	-	-
3. ร้อยละการเปิดเผยข้อมูลสาธารณะ (OIT) ผ่านหน้าเว็บไซต์ของหน่วยงาน	ร้อยละ	-	-	-

โดยมีผลการดำเนินงาน ดังนี้

ข้อมูลสำหรับการเปิดเผยข้อมูลสาธารณะ (OIT)	ลิงก์เผยแพร่
O1 โครงสร้างหน่วยงาน	<a href="https://cpg.ssru.ac.th/page/cpg201">https://cpg.ssru.ac.th/page/cpg201</a>
O2 ข้อมูลผู้บริหาร	<a href="https://cpg.ssru.ac.th/page/cpg201">https://cpg.ssru.ac.th/page/cpg201</a>
O3 อำนาจหน้าที่	<a href="https://cpg.ssru.ac.th/page/cpg201">https://cpg.ssru.ac.th/page/cpg201</a>
O4 แผนยุทธศาสตร์หรือแผนพัฒนาหน่วยงาน	<a href="https://cpg.ssru.ac.th/page/cpg201">https://cpg.ssru.ac.th/page/cpg201</a>
O5 ข้อมูลการติดต่อ	<a href="https://cpg.ssru.ac.th/page/cpg201">https://cpg.ssru.ac.th/page/cpg201</a>
O6 กฎหมายที่เกี่ยวข้อง	<a href="https://cpg.ssru.ac.th/page/ita">https://cpg.ssru.ac.th/page/ita</a>
O7 ข่าวประชาสัมพันธ์	<a href="https://cpg.ssru.ac.th/page/ita">https://cpg.ssru.ac.th/page/ita</a>
O8 Q&A	<a href="https://cpg.ssru.ac.th/page/ita">https://cpg.ssru.ac.th/page/ita</a>
O9 Social Network	<a href="https://cpg.ssru.ac.th/page/ita">https://cpg.ssru.ac.th/page/ita</a>
O10 แผนดำเนินงานประจำปี	<a href="https://cpg.ssru.ac.th/page/ita">https://cpg.ssru.ac.th/page/ita</a>
O11 รายงานการกำกับติดตามการดำเนินงาน รอบ 11 เดือน	<a href="https://cpg.ssru.ac.th/page/ita">https://cpg.ssru.ac.th/page/ita</a>
O12 รายงานผลการดำเนินงานประจำปี	<a href="https://cpg.ssru.ac.th/page/ita">https://cpg.ssru.ac.th/page/ita</a>
O13 คู่มือหรือมาตรฐานการปฏิบัติงาน	<a href="https://cpg.ssru.ac.th/page/ita">https://cpg.ssru.ac.th/page/ita</a>
O14 คู่มือหรือมาตรฐานการให้บริการ	<a href="https://cpg.ssru.ac.th/page/ita">https://cpg.ssru.ac.th/page/ita</a>
O15 ข้อมูลเชิงสถิติการให้บริการ	<a href="https://cpg.ssru.ac.th/page/ita">https://cpg.ssru.ac.th/page/ita</a>
O16 รายงานผลการสำรวจความพึงพอใจการ	<a href="https://cpg.ssru.ac.th/page/ita">https://cpg.ssru.ac.th/page/ita</a>

ข้อมูลสำหรับการเปิดเผยข้อมูลสาธารณะ (OIT)	ลิงก์เผยแพร่
ให้บริการ	
O17 E—Service	<a href="https://cpg.ssru.ac.th/page/ita">https://cpg.ssru.ac.th/page/ita</a>
O18 แผนการใช้จ่ายงบประมาณประจำปี	<a href="https://cpg.ssru.ac.th/page/ita">https://cpg.ssru.ac.th/page/ita</a>
O19 รายงานการกำกับติดตามการใช้จ่ายงบประมาณ รอบ 11 เดือน	<a href="https://cpg.ssru.ac.th/page/ita">https://cpg.ssru.ac.th/page/ita</a>
O20 รายงานผลการใช้จ่ายงบประมาณประจำปี	<a href="https://cpg.ssru.ac.th/page/ita">https://cpg.ssru.ac.th/page/ita</a>
O21 แผนการจัดซื้อจัดจ้างหรือแผนการจัดหาพัสดุ	<a href="https://cpg.ssru.ac.th/page/ita">https://cpg.ssru.ac.th/page/ita</a>
O22 ประกาศต่างๆ เกี่ยวกับการจัดซื้อจัดจ้างหรือการจัดหาพัสดุ	<a href="https://cpg.ssru.ac.th/page/ita">https://cpg.ssru.ac.th/page/ita</a>
O23 สรุปผลการจัดซื้อจัดจ้างหรือการจัดหาพัสดุรายเดือน	<a href="https://cpg.ssru.ac.th/page/ita">https://cpg.ssru.ac.th/page/ita</a>
O24 รายงานผลการจัดซื้อจัดจ้างหรือการจัดหาพัสดุประจำปี	<a href="https://cpg.ssru.ac.th/page/ita">https://cpg.ssru.ac.th/page/ita</a>
O25 นโยบายการบริหารทรัพยากรบุคคล	<a href="https://cpg.ssru.ac.th/page/ita">https://cpg.ssru.ac.th/page/ita</a>
O26 การดำเนินการตามนโยบายการบริหารทรัพยากรบุคคล	<a href="https://cpg.ssru.ac.th/page/ita">https://cpg.ssru.ac.th/page/ita</a>
O27 หลักเกณฑ์การบริหารและพัฒนาทรัพยากรบุคคล	<a href="https://cpg.ssru.ac.th/page/ita">https://cpg.ssru.ac.th/page/ita</a>
O28 รายงานผลการบริหารและพัฒนาทรัพยากรบุคคลประจำปี	<a href="https://cpg.ssru.ac.th/page/ita">https://cpg.ssru.ac.th/page/ita</a>
O29 แนวปฏิบัติการจัดการเรื่องร้องเรียนการทุจริต	<a href="https://cpg.ssru.ac.th/page/ita">https://cpg.ssru.ac.th/page/ita</a>
O30 ช่องทางแจ้งเรื่องร้องเรียนการทุจริต	<a href="https://cpg.ssru.ac.th/page/ita">https://cpg.ssru.ac.th/page/ita</a>
O31 ข้อมูลเชิงสถิติเรื่องร้องเรียนการทุจริตประจำปี	<a href="https://cpg.ssru.ac.th/page/ita">https://cpg.ssru.ac.th/page/ita</a>
O32 ช่องทางการรับฟังความคิดเห็น	<a href="https://cpg.ssru.ac.th/page/ita">https://cpg.ssru.ac.th/page/ita</a>
O33 การเปิดโอกาสให้เกิดการมีส่วนร่วม (ร่วมวางแผน ร่วมดำเนินการ ร่วมแลกเปลี่ยนความคิดเห็น และร่วมติดตามประเมินผล)	<a href="https://cpg.ssru.ac.th/page/ita">https://cpg.ssru.ac.th/page/ita</a>
O34 เจตจํานงสุจริตของผู้บริหาร	<a href="https://cpg.ssru.ac.th/page/ita">https://cpg.ssru.ac.th/page/ita</a>
O35 การมีส่วนร่วมของผู้บริหาร	<a href="https://cpg.ssru.ac.th/page/ita">https://cpg.ssru.ac.th/page/ita</a>
O36 การประเมินความเสี่ยงการทุจริตประจำปี	<a href="https://cpg.ssru.ac.th/page/ita">https://cpg.ssru.ac.th/page/ita</a>
O37 การดำเนินการเพื่อจัดการความเสี่ยงการ	<a href="https://cpg.ssru.ac.th/page/ita">https://cpg.ssru.ac.th/page/ita</a>

ข้อมูลสำหรับการเปิดเผยข้อมูลสาธารณะ (OIT)	ลิงก์เผยแพร่
ทุจริต	
O38 การเสริมสร้างวัฒนธรรมองค์กร	<a href="https://cpg.ssru.ac.th/page/ita">https://cpg.ssru.ac.th/page/ita</a>
O39 แผนปฏิบัติการป้องกันการทุจริตประจำปี	<a href="https://cpg.ssru.ac.th/page/ita">https://cpg.ssru.ac.th/page/ita</a>
O40 รายงานการกำกับติดตามการดำเนินการป้องกันการทุจริต รอบ 11 เดือน	<a href="https://cpg.ssru.ac.th/page/ita">https://cpg.ssru.ac.th/page/ita</a>
O41 รายงานผลการดำเนินการป้องกันการทุจริตประจำปี	<a href="https://cpg.ssru.ac.th/page/ita">https://cpg.ssru.ac.th/page/ita</a>
O42 มาตรการส่งเสริมคุณธรรมและความโปร่งใสภายในหน่วยงาน	<a href="https://cpg.ssru.ac.th/page/ita">https://cpg.ssru.ac.th/page/ita</a>
O43 การดำเนินการตามมาตรการส่งเสริมคุณธรรมและความโปร่งใสภายในหน่วยงาน	<a href="https://cpg.ssru.ac.th/page/ita">https://cpg.ssru.ac.th/page/ita</a>

❖ เกณฑ์การให้คะแนน :

ช่วงปรับเกณฑ์การให้คะแนน+/- ร้อยละ 5.00 ต่อ 1 คะแนน โดยกำหนดเกณฑ์การให้คะแนน ดังนี้

คะแนน 1	คะแนน 2	คะแนน 3	คะแนน 4	คะแนน 5
80.00	85.00	90.00	95.00	100.00

❖ การคำนวณคะแนนจากผลการดำเนินงาน :

ตัวชี้วัด	น้ำหนัก (ร้อยละ)	เป้าหมาย	ผลการดำเนินงาน	ค่าคะแนน ที่ได้	ค่าคะแนน ถ่วงน้ำหนัก	การ บรรลุ
1.12.1 ผลการประเมินคุณธรรมและความโปร่งใสในการดำเนินงานของหน่วยงานภาครัฐ : ITA	1.81	ร้อยละ 100.00	100	5	0.1129	√

❖ ปัจจัยสนับสนุนต่อการดำเนินงาน :

➤ ด้านบุคลากร: บุคลากรภายในวิทยาลัยการเมืองและการปกครอง ปฏิบัติหน้าที่ได้ตามหลักเกณฑ์และกระบวนการทำงานของวิทยาลัยฯ โดยยึดหลักความโปร่งใส ตรวจสอบได้ มีขั้นตอนและระยะเวลาที่กำหนด มุ่งผลสำเร็จของงานให้ความสำคัญกับเป้าหมายของงาน มีการประชุมเป็นประจำทุกเดือนเพื่อชี้แจงและรายงานความก้าวหน้าในการบริหารวิทยาลัยฯ โดยคณะผู้บริหารให้ความสำคัญกับการเผยแพร่ข้อมูล ข่าวสาร ทำให้บุคลากรสามารถเข้าถึงและรับรู้ข้อมูลข่าวสาร แนวนโยบายในการปฏิบัติงาน ซึ่งจะนำไปสู่การพัฒนาการมีส่วนร่วมและการลดขั้นตอนให้มีประสิทธิภาพ โดยมีการประเมินผลความพึงพอใจในการดำเนินงานที่บุคคลทั่วไป ผู้รับบริการ หรือผู้มีส่วนได้ส่วนเสียได้เข้ามามีส่วนร่วมในการพัฒนาและปรับปรุงผลการปฏิบัติตามแนวนโยบาย ข้อมูลเกี่ยวกับการ

ตัดสินใจในเรื่องต่างๆ การกำหนดกติกา หลักเกณฑ์ ในการบริหารราชการของหน่วยที่มีประสิทธิภาพ ซึ่งปัจจัยสนับสนุนนี้มีความสำคัญต่อการประเมินคุณธรรมและความโปร่งใสในการดำเนินงานของหน่วยงาน

➤ ด้านเครื่องมือ/อุปกรณ์: การดำเนินงานในทุกมิติของวิทยาลัยฯ เน้นการพัฒนาให้มีช่องทางการบริหาร และการดำเนินงานอยู่ภายใต้สถานการณ์ของการป้องกันโรคระบาด COVID-19 ดังนั้นเครื่องมือสื่อสาร และอุปกรณ์เพื่อการสนับสนุนจึงเป็นสิ่งสำคัญที่วิทยาลัยฯ ให้ความสำคัญและสนับสนุนให้เกิดการใช้งานในรูปแบบออนไลน์มากที่สุด

➤ ด้านกระบวนการ/วิธีการ: วิทยาลัยฯ ดำเนินการจัดทำและเปิดเผยข้อมูลสาธารณะในความรับผิดชอบ ตามแบบตรวจการเปิดเผยข้อมูลสาธารณะ (OIT) ให้มีความถูกต้องครบถ้วน โดยนำข้อมูลเข้าระบบการเปิดเผยสู่สาธารณะทางเว็บไซต์ของวิทยาลัยฯ ตามที่กำหนด

❖ อุปสรรคต่อการดำเนินงาน :

➤ รายงานการเปิดเผยข้อมูลสาธารณะ (OIT) บางข้อ ต้องรอผลการดำเนินงานในรอบ 12 เดือน จึงจะสามารถเผยแพร่ผ่านหน้าเว็บไซต์ของหน่วยงานได้ จึงส่งผลให้ยังไม่บรรลุเป้าหมาย

❖ หลักฐานอ้างอิง:

1.12.1 - 01 ข้อมูลสรุปผลการประเมินคุณธรรมและความโปร่งใสในการดำเนินงานของหน่วยงานภาครัฐ :  
ITA

ยุทธศาสตร์ที่ 2 สร้างงานวิจัยและนวัตกรรมระดับชาติและนานาชาติเพื่อคุณภาพชีวิต เศรษฐกิจและสังคมอย่างยั่งยืน

เป้าประสงค์ 2.1 ผลงานวิชาการ วิจัยและงานสร้างสรรค์ ได้รับการตีพิมพ์ เผยแพร่ในระดับชาติ หรือนานาชาติ ที่ตีพิมพ์ร่วมกับหน่วยงานภาครัฐและเอกชน

<b>2.1.1</b>	ร้อยละคุณภาพของผลงานวิชาการ วิจัยหรืองานสร้างสรรค์ที่ตีพิมพ์ เผยแพร่ในระดับชาติหรือนานาชาติต่ออาจารย์ประจำและนักวิจัย	
ผู้กำกับดูแลตัวชี้วัด :	รองคณบดีฝ่ายวิจัยและบริการวิชาการ	โทรศัพท์ : 02-160-1572
ผู้จัดเก็บข้อมูล :	ฝ่ายวิจัยและบริการวิชาการ	โทรศัพท์ : 02-160-1572

❖ ข้อมูลผลการดำเนินงาน :

ข้อมูลพื้นฐานประกอบตัวชี้วัด	หน่วยวัด	ผลการดำเนินงาน ปีงบประมาณ		
		2564	2565	2566
<b>1. ผลรวมถ่วงน้ำหนักงานวิจัยหรืองานสร้างสรรค์ที่ตีพิมพ์หรือเผยแพร่</b>	<b>น้ำหนัก</b>			
1.1 กลุ่มสาขาวิชามนุษยศาสตร์และสังคมศาสตร์				41.40
1.2 กลุ่มสาขาวิชาวิทยาศาสตร์และเทคโนโลยี				
1.3 กลุ่มวิทยาศาสตร์สุขภาพ				
<b>2. จำนวนอาจารย์ประจำและนักวิจัยทั้งหมด (นับอาจารย์ที่ลาศึกษาต่อ)</b>	<b>คน</b>			
2.1 กลุ่มมนุษยศาสตร์และสังคมศาสตร์				66
2.2 กลุ่มวิทยาศาสตร์และเทคโนโลยี				
2.3 กลุ่มวิทยาศาสตร์สุขภาพ				
<b>3. ร้อยละคุณภาพของผลงานวิชาการ วิจัยหรืองานสร้างสรรค์ที่ตีพิมพ์ เผยแพร่ในระดับชาติหรือนานาชาติต่ออาจารย์ประจำและนักวิจัย</b>	<b>ร้อยละ</b>			
3.1 กลุ่มมนุษยศาสตร์และสังคมศาสตร์				62.73
3.2 กลุ่มวิทยาศาสตร์และเทคโนโลยี				
3.3 กลุ่มวิทยาศาสตร์สุขภาพ				

โดยมีผลการดำเนินงานจำแนกรายหน่วยงาน ดังนี้

ชื่อผลงาน	ประเภทชิ้นงานและการเผยแพร่	ค่าน้ำหนัก	ฐานข้อมูล	ชื่อวารสาร	วัน/เดือน/ปี ที่ตีพิมพ์	ชื่อ-สกุล เจ้าของผลงาน
พัฒนาพลังของผู้สูงวัยในเขตอำเภอเมืองระนอง จังหวัด	5 บทความวิจัยหรือบทความวิชาการที่ตีพิมพ์	0.8	TCI 1	วารสาร มจร สังคมศาสตร์ปริทรรศน์ ปีที่ 11 ฉบับที่ 6	พฤศจิกายน - ธันวาคม	ผู้ช่วยศาสตราจารย์ ดร. ชุมพล รอดแจ่ม

ชื่อผลงาน	ประเภทชิ้นงานและสาระ เผยแพร่	ค่า น้ำหนัก	ฐาน ข้อมูล	ชื่อวารสาร	วัน/เดือน/ปี ที่ ตีพิมพ์	ชื่อ-สกุล เจ้าของ ผลงาน
ระนอง	ในฐานะข้อมูล TCI กลุ่มที่ 1			หน้า 155-167	2565	อาจารย์สันหล้า จักร ภัทรวงส์* ผู้ช่วยศาสตราจารย์ ดร. บารมีบุญ แสงจันทร์* ผู้ช่วยศาสตราจารย์ ดร. จักรวาล สุขไมตรี*
การสร้างศักยภาพในการ จัดการพัฒนาสังคมอย่างยั่งยืน กรณีศึกษามาตรการคุ้มครอง การจ้างแรงงานในงาน เกษตรกรรม ตำบลคลองโยง อำเภอพุทธมณฑล จังหวัด นครปฐม	4 บทความวิจัยหรือ บทความวิชาการที่ตีพิมพ์ ในฐานะข้อมูล TCI กลุ่มที่ 2	0.6	TCI 2	วารสารนวัตกรรมและการ จัดการ ปีที่ 7 ฉบับที่ 2 หน้า 24-35	กรกฎาคม- ธันวาคม 2565	ผู้ช่วยศาสตราจารย์ ดร. ภัทรวิทย์ อยู่วัฒนะ ดร.พิเชษฐ เกิดวิชัย ผู้ช่วยศาสตราจารย์ ดร. กมลวรรณ อยู่วัฒนะ* อาจารย์บริบูรณ์ ฉลอง ดร.วาสนา สุริย์เคชะกุล **
WORK-LIFE BALANCE THAT AFFECTS THE OPERATIONAL HAPPINESS OF PRIVATE COMPANY EMPLOYEES	2 บทความวิจัยหรือ บทความวิชาการที่นำเสนอ ระดับนานาชาติ	0.4		INTERNATIONAL ACADEMIC MULTIDISCIPLINARY RESEARCH CONFERENCE IN AMSTERDAM 2023	17-19 กุมภาพันธ์ 2566	ผู้ช่วยศาสตราจารย์ ดร. ชุมพล รอดแจ่ม อาจารย์ ดร.ปัญญาดา จันทกิจ ผู้ช่วยศาสตราจารย์ ดร. จักรวาล สุขไมตรี*
COMMUNITY'S CULTURAL CAPITAL IN THE ARCHAEOLOGICAL SITE: CASE OF COMMUNITY IN PHRA NAKHON CITY WALL	2 บทความวิจัยหรือ บทความวิชาการที่นำเสนอ ระดับนานาชาติ	0.4		The ICBS International Academic Multidisciplines Research Conference Munich 2023, Munich, Germany, Page 187-193	8-11 พฤษภาคม 2566	ผู้ช่วยศาสตราจารย์ ดร. ชนพล ก่อฐานะ ศาสตราจารย์ ดร. สมบูรณ์ สุขสำราญ*
Sufficiency economy and value-added processed of community enterprise coconut products to develop the competitive potential of the innovation community in Samut Songkhram Province	6 บทความวิจัยหรือ บทความวิชาการที่ตีพิมพ์ ในวารสารวิชาการระดับ นานาชาติ ตามประกาศ ก. พ.อ.	1	Scopus, SJR Q4	Res Militaris, vol.12, n°2, Summer-Autumn/ Été- Automne 2022 page 1185-1199	มิถุนายน- ธันวาคม 2565	ผู้ช่วยศาสตราจารย์ สัก พัก แสงฉาย ผู้ช่วยศาสตราจารย์ ดร. พิชามณต์ ชาญสุไชย*
Impact of Perceptions of Organizational Politics on	2 บทความวิจัยหรือ บทความวิชาการที่นำเสนอ	0.4		International Conference on	22-ต.ค.-65	ผู้ช่วยศาสตราจารย์ พ. ต.ดร.ไวพจน์ ภูลาชัย

ชื่อผลงาน	ประเภทชิ้นงานและการเผยแพร่	ค่าน้ำหนัก	ฐานข้อมูล	ชื่อวารสาร	วัน/เดือน/ปี ที่ตีพิมพ์	ชื่อ-สกุล เจ้าของผลงาน
Job Burnout and Job Performance among Thai Police Officers	ระดับนานาชาติ			Management, Education and Emerging Technology (MEET-22) Jakarta, Indonesia		
Linkage between servant leadership, trust in supervisors and employee engagement among Thai police officers	2 บทความวิจัยหรือบทความวิชาการที่นำเสนอระดับนานาชาติ	0.4		International Conference on Management, Education and Emerging Technology (MEET-22) Jakarta, Indonesia	22-ต.ค.-65	ผู้ช่วยศาสตราจารย์ พ.ศ.ดร.ไวพจน์ กุลาชัย
การนำปรัชญาเศรษฐกิจพอเพียง ไปใช้ในการแก้ปัญหาหนี้ของระบบอย่างยั่งยืนของครอบครัว กำลังพลในพื้นที่กองทัพภาคที่ 1 ในจังหวัดนนทบุรี	4 บทความวิจัยหรือบทความวิชาการที่ตีพิมพ์ในฐานข้อมูล TCI กลุ่มที่ 2	0.6	TCI 2	วารสารรัฐศาสตร์รอบรู้และสหวิทยาการ ปีที่ 5 ฉบับที่ 5 หน้า 51-71	กันยายน-ตุลาคม 2565	ผู้ช่วยศาสตราจารย์ ดร. วิจิตร ศรีสอน
การนำโครงการจิตอาสา “เราทำความดีด้วยหัวใจ” ไปปฏิบัติในพื้นที่เขตคอนเมือง	4 บทความวิจัยหรือบทความวิชาการที่ตีพิมพ์ในฐานข้อมูล TCI กลุ่มที่ 2	0.6	TCI 2	วารสารรัฐศาสตร์รอบรู้และสหวิทยาการ ปีที่ 5 ฉบับที่ 5 หน้า 119-130	กันยายน-ตุลาคม 2565	ผู้ช่วยศาสตราจารย์ ดร. วิจิตร ศรีสอน
การศึกษาการจัดการความรู้ด้านระบบสารสนเทศเพื่อพัฒนาองค์กรของวิทยาลัยการทัพบก	4 บทความวิจัยหรือบทความวิชาการที่ตีพิมพ์ในฐานข้อมูล TCI กลุ่มที่ 2	0.6	TCI 2	วารสารรัฐศาสตร์รอบรู้และสหวิทยาการ ปีที่ 5 ฉบับที่ 5 หน้า 131-145	กันยายน-ตุลาคม 2565	ผู้ช่วยศาสตราจารย์ ดร. วิจิตร ศรีสอน
การพัฒนาการท่องเที่ยวเชิงวัฒนธรรมในชุมชนหลังสถานการณ์การแพร่ระบาดของไวรัสโคโรนา 2019	4 บทความวิจัยหรือบทความวิชาการที่ตีพิมพ์ในฐานข้อมูล TCI กลุ่มที่ 2	0.6	TCI 2	วารสารรัฐศาสตร์รอบรู้และสหวิทยาการ ปีที่ 5 ฉบับที่ 5 หน้า 147-162	กันยายน-ตุลาคม 2565	อาจารย์ ดร.สุริยะ ปรายสาธก
ปัจจัยที่ส่งผลต่อความสำเร็จในการปฏิบัติงานของข้าราชการกรมยุทธการทหารบก	4 บทความวิจัยหรือบทความวิชาการที่ตีพิมพ์ในฐานข้อมูล TCI กลุ่มที่ 2	0.6	TCI 2	วารสารรัฐศาสตร์รอบรู้และสหวิทยาการ ปีที่ 5 ฉบับที่ 5 หน้า 163-180	กันยายน-ตุลาคม 2565	ผู้ช่วยศาสตราจารย์ ดร. วิจิตร ศรีสอน
แนวทางการบริหารระบบราชการภายใต้ระบบราชการ 4.0 ของสำนักงานเลขาธิการกองทัพบก	4 บทความวิจัยหรือบทความวิชาการที่ตีพิมพ์ในฐานข้อมูล TCI กลุ่มที่ 2	0.6	TCI 2	วารสารรัฐศาสตร์รอบรู้และสหวิทยาการ ปีที่ 5 ฉบับที่ 5 หน้า 181-194	กันยายน-ตุลาคม 2565	ผู้ช่วยศาสตราจารย์ ดร. วิจิตร ศรีสอน

ชื่อผลงาน	ประเภทชิ้นงานและการเผยแพร่	ค่าน้ำหนัก	ฐานข้อมูล	ชื่อวารสาร	วัน/เดือน/ปี ที่ตีพิมพ์	ชื่อ-สกุล เจ้าของผลงาน
คุณลักษณะของกำลังแรงงานที่ผู้ประกอบการในอุตสาหกรรม 5 ประเภทหลักต้องการในจังหวัดร้อยเอ็ดช่วงสถานการณ์โควิด-19	4 บทความวิจัยหรือบทความวิชาการที่ตีพิมพ์ในฐานข้อมูล TCI กลุ่มที่ 2	0.6	TCI 2	วารสารรัฐศาสตร์รอบรู้และสหวิทยาการ ปีที่ 5 ฉบับที่ 5 หน้า 195-208	กันยายน-ตุลาคม 2565	อาจารย์ ดร.วัลลภ พิริยวรรณะ
นโยบายแรงงานข้ามชาติกับปัญหาการขาดแคลนแรงงาน: กรณีศึกษา เขตวังทองหลาง กรุงเทพมหานคร	4 บทความวิจัยหรือบทความวิชาการที่ตีพิมพ์ในฐานข้อมูล TCI กลุ่มที่ 2	0.6	TCI 2	วารสารรัฐศาสตร์รอบรู้และสหวิทยาการ ปีที่ 5 ฉบับที่ 5 หน้า 209-226	กันยายน-ตุลาคม 2565	ผู้ช่วยศาสตราจารย์ ดร. วิจิตรา ศรีสอน
รูปแบบสถาปัตยกรรมภายในของศูนย์พัฒนาเด็กก่อนวัยเรียนกรุงเทพมหานครที่เสริมสร้างบรรยากาศการเรียนรู้ของเด็กปฐมวัยตามการจัดการเรียนรู้แบบสมองเป็นฐาน	5 บทความวิจัยหรือบทความวิชาการที่ตีพิมพ์ในฐานข้อมูล TCI กลุ่มที่ 1	0.8	TCI 1	วารสารจันทรเกษมสารมหาวิทยาลัยราชภัฏจันทรเกษม ปีที่ 28 ฉบับที่ 2 หน้า 221-236	กรกฎาคม-ธันวาคม 2565	ผู้ช่วยศาสตราจารย์ ดร. มารคาร์คณ์ สุขสง่า
Reshaping Strategies: The Pedagogical Continuity In Higher Education During Post-Covid-19	4 บทความวิจัยหรือบทความวิชาการที่ตีพิมพ์ในฐานข้อมูล TCI กลุ่มที่ 2	0.6	TCI 2	วารสารรัฐประศาสนศาสตร์และการจัดการสังคม ปีที่ 4 ฉบับที่ 2 หน้า 1-14	กรกฎาคม-ธันวาคม 2565	ผู้ช่วยศาสตราจารย์ ดร. บัณฑิต รมฤทธิวิชัย
การพัฒนานวัตกรรมเพื่อยกระดับคุณภาพการจัดการศึกษาด้วยรูปแบบ Active Learning สำหรับครูบุคลากรทางการศึกษา สังกัดสำนักงานคณะกรรมการการศึกษขั้นพื้นฐานสร้างต้นแบบในพื้นที่ภาคกลางและกรุงเทพมหานคร	4 บทความวิจัยหรือบทความวิชาการที่ตีพิมพ์ในฐานข้อมูล TCI กลุ่มที่ 2	0.6	TCI 2	วารสารรัฐประศาสนศาสตร์และการจัดการสังคม ปีที่ 4 ฉบับที่ 2 หน้า 15-24	กรกฎาคม-ธันวาคม 2565	อาจารย์ ดร.ดวงพร แสงทอง รองศาสตราจารย์ ดร. ชูติกาญจน์ ศรีวิบูลย์* รองศาสตราจารย์ ดร. นันทิยา น้อยจันทร์**
การสังเคราะห์งานวิจัยโครงการยกระดับชีวิตและส่งเสริมสุขภาพผู้สูงวัยของชุมชนพระยาประสิทธิ์ เขตคูสิต กรุงเทพมหานคร	5 บทความวิจัยหรือบทความวิชาการที่ตีพิมพ์ในฐานข้อมูล TCI กลุ่มที่ 1	0.8	TCI 1	วารสาร มจร พุทธปัญญาปริทรรศน์ ปีที่ 8 ฉบับที่ 1 หน้า 125-135	มกราคม-กุมภาพันธ์ 2566	ผู้ช่วยศาสตราจารย์ ดร. วิจิตรา ศรีสอน ผู้ช่วยศาสตราจารย์ พล.ต.ท.ดร.สันฐาน ชชนนท์
อำนาจของวุฒิสภาไทยที่มีต่อฝ่ายบริหารและที่มาของ	1 บทความวิจัยหรือบทความวิชาการที่นำเสนอ	0.2		งานประชุมสัมมนาวิชาการระดับชาติและนานาชาติ	4-ก.พ.-66	ผู้ช่วยศาสตราจารย์สุรศักดิ์ มีบัว

ชื่อผลงาน	ประเภทชิ้นงานและการเผยแพร่	ค่าน้ำหนัก	ฐานข้อมูล	ชื่อวารสาร	วัน/เดือน/ปี ที่ตีพิมพ์	ชื่อ-สกุล เจ้าของผลงาน
วุฒิสภาไทย : ศึกษาจากแนวคิดของกฎหมายประเทศอังกฤษ	ระดับชาติ			มหาวิทยาลัยศรีปทุม วิทยาเขตขอนแก่น ร่วมกับสมาคมพัฒนาวิชาชีพการบริหารการศึกษาแห่งประเทศไทย และมหาวิทยาลัยในเครือฯ ครั้งที่ 1		ผู้ช่วยศาสตราจารย์ภาวิดา ค้าขาย
Woman's Leadership Model and Roles Towards Thai Children and Youth Development	2 บทความวิจัยหรือบทความวิชาการที่นำเสนอระดับนานาชาติ	0.4		INTERNATIONAL CONFERENCE ON POLITICAL SCIENCE AND MANAGEMENT IN POST-PANDEMIC-(PSMP) Paris France, March 2023	1-5 มีนาคม 2566	ผู้ช่วยศาสตราจารย์ ดร. วิจิตรา ศรีสอน
An Analysis of Local Government's Involvement in Rural Community Development in Thailand	2 บทความวิจัยหรือบทความวิชาการที่นำเสนอระดับนานาชาติ	0.4		INTERNATIONAL CONFERENCE ON POLITICAL SCIENCE AND MANAGEMENT IN POST-PANDEMIC-(PSMP) Paris France, March 2023	1-5 มีนาคม 2566	ผู้ช่วยศาสตราจารย์ ดร. วิจิตรา ศรีสอน
Enhancing the Effective Management of Foreign Workers in Ranong Province	2 บทความวิจัยหรือบทความวิชาการที่นำเสนอระดับนานาชาติ	0.4		INTERNATIONAL CONFERENCE ON POLITICAL SCIENCE AND MANAGEMENT IN POST-PANDEMIC-(PSMP) Paris France, March 2023	1-5 มีนาคม 2566	ผู้ช่วยศาสตราจารย์ ดร. วิจิตรา ศรีสอน
An Analysis of Marijuana Liberalization in Thailand	2 บทความวิจัยหรือบทความวิชาการที่นำเสนอระดับนานาชาติ	0.4		INTERNATIONAL CONFERENCE ON POLITICAL SCIENCE AND MANAGEMENT IN POST-PANDEMIC-(PSMP) Paris France, March 2023	1-5 มีนาคม 2566	ผู้ช่วยศาสตราจารย์ ดร. วิจิตรา ศรีสอน
An Analysis of the Role of Local Leaders in Promoting Self Sufficiency Economy	2 บทความวิจัยหรือบทความวิชาการที่นำเสนอระดับนานาชาติ	0.4		INTERNATIONAL CONFERENCE ON POLITICAL SCIENCE AND MANAGEMENT IN POST-PANDEMIC-(PSMP) Paris	1-5 มีนาคม 2566	ผู้ช่วยศาสตราจารย์ ดร. วิจิตรา ศรีสอน

ชื่อผลงาน	ประเภทชิ้นงานและการเผยแพร่	ค่าน้ำหนัก	ฐานข้อมูล	ชื่อวารสาร	วัน/เดือน/ปี ที่ตีพิมพ์	ชื่อ-สกุล เจ้าของผลงาน
				France, March 2023		
Dispute in the South China Sea: The Roles of the Thai Government	2 บทความวิจัยหรือบทความวิชาการที่นำเสนอระดับนานาชาติ	0.4		INTERNATIONAL CONFERENCE ON POLITICAL SCIENCE AND MANAGEMENT IN POST-PANDEMIC-(PSMP) Paris France, March 2023	1-5 มีนาคม 2566	ผู้ช่วยศาสตราจารย์ ดร. วิจิตรา ศรีสอน
Perception and Attitude Influencing People's Utilization of Universal Health Coverage Scheme	2 บทความวิจัยหรือบทความวิชาการที่นำเสนอระดับนานาชาติ	0.4		INTERNATIONAL CONFERENCE ON POLITICAL SCIENCE AND MANAGEMENT IN POST-PANDEMIC-(PSMP) Paris France, March 2023	1-5 มีนาคม 2566	ผู้ช่วยศาสตราจารย์ ดร. วิจิตรา ศรีสอน
Life Quality of Foreign Workers in Thailand	2 บทความวิจัยหรือบทความวิชาการที่นำเสนอระดับนานาชาติ	0.4		INTERNATIONAL CONFERENCE ON POLITICAL SCIENCE AND MANAGEMENT IN POST-PANDEMIC-(PSMP) Paris France, March 2023	1-5 มีนาคม 2566	ดร.กীরดีวรรณ กัลยาณมิตร ผู้ช่วยศาสตราจารย์ ดร. จักรวาล สุขไมตรี อาจารย์สาโรจน์ บุญเสริมวรรณ อาจารย์สันหนัฐ จักรกัทรวงค์ ผู้ช่วยศาสตราจารย์ ดร. ชุมพล รอดแจ่ม*
Gender Diversity and Inequality of Government Agencies in Thailand	2 บทความวิจัยหรือบทความวิชาการที่นำเสนอระดับนานาชาติ	0.4		INTERNATIONAL CONFERENCE ON POLITICAL SCIENCE AND MANAGEMENT IN POST-PANDEMIC-(PSMP) Paris France, March 2023	1-5 มีนาคม 2566	ดร.กীরดีวรรณ กัลยาณมิตร ผู้ช่วยศาสตราจารย์ ดร. จักรวาล สุขไมตรี อาจารย์สันหนัฐ จักรกัทรวงค์ อาจารย์สาโรจน์ บุญเสริมวรรณ อาจารย์นพพร อัจฉริยานิช
Legal Issues Relating to AI-generated Art	2 บทความวิจัยหรือบทความวิชาการที่นำเสนอระดับนานาชาติ	0.4		INTERNATIONAL CONFERENCE ON POLITICAL SCIENCE AND	1-5 มีนาคม 2566	อาจารย์จตุรงค์ค์ เพิ่มรุ่งเรือง อาจารย์ธิดา นิดิธรธูมา

ชื่อผลงาน	ประเภทชิ้นงานและการเผยแพร่	ค่าน้ำหนัก	ฐานข้อมูล	ชื่อวารสาร	วัน/เดือน/ปี ที่ตีพิมพ์	ชื่อ-สกุล เจ้าของผลงาน
				MANAGEMENT IN POST-PANDEMIC-(PSMP) Paris France, March 2023		ผู้ช่วยศาสตราจารย์ธณวัฒน์ พิสิฐจินดา
Validating Individual Work Performance Questionnaire (IWPQ): A Second Order Confirmatory Factor Analysis	2 บทความวิจัยหรือบทความวิชาการที่นำเสนอระดับนานาชาติ	0.4		INTERNATIONAL CONFERENCE ON POLITICAL SCIENCE AND MANAGEMENT IN POST-PANDEMIC-(PSMP) Paris France, March 2023	1-5 มีนาคม 2566	ผู้ช่วยศาสตราจารย์ พ.ศ.ท.ดร.ไวพจน์ กุลาชัย อาจารย์ขั้วัญญา เบ็ญจะจันทร์
Guidelines to Create Acceptance of Female Mayors' Administration: A Case Study of Saraburi	2 บทความวิจัยหรือบทความวิชาการที่นำเสนอระดับนานาชาติ	0.4		INTERNATIONAL CONFERENCE ON POLITICAL SCIENCE AND MANAGEMENT IN POST-PANDEMIC-(PSMP) Paris France, March 2023	1-5 มีนาคม 2566	อาจารย์ขั้วัญญา เบ็ญจะจันทร์ ผู้ช่วยศาสตราจารย์ พ.ศ.ท.ดร.ไวพจน์ กุลาชัย ผู้ช่วยศาสตราจารย์ (พิเศษ) พล.ศ.ท.ดร. สันฐาน ชยนนท์ ผู้ช่วยศาสตราจารย์ ดร. วิจิตรา ศรีสอน
Guidelines in Human Resource Management of Local Government Organization: A Case Study of Nong Bua District, Nakhonsawan Province	2 บทความวิจัยหรือบทความวิชาการที่นำเสนอระดับนานาชาติ	0.4		INTERNATIONAL CONFERENCE ON POLITICAL SCIENCE AND MANAGEMENT IN POST-PANDEMIC-(PSMP) Paris France, March 2023	1-5 มีนาคม 2566	ดร.ชนันท์ จันทร์หอม
Signifiers in the Political of Thai Public Movements: A Case Study of Fluttering Butterfly Group	2 บทความวิจัยหรือบทความวิชาการที่นำเสนอระดับนานาชาติ	0.4		INTERNATIONAL CONFERENCE ON POLITICAL SCIENCE AND MANAGEMENT IN POST-PANDEMIC-(PSMP) Paris France, March 2023	1-5 มีนาคม 2566	ดร.สาโรจน์ บุญเสริมวรรณ ดร.สืบสวัสดิ์ วุฒิวรดิษฐ์ ดร.กীরดิวรรณ กัลยาณมิตร อาจารย์สันหนัฐ จักรกัทรวงค์
Attitudes of International Relations Bachelor's Degree Students Chulalongkorn University in the case of the UK's	2 บทความวิจัยหรือบทความวิชาการที่นำเสนอระดับนานาชาติ	0.4		INTERNATIONAL CONFERENCE ON POLITICAL SCIENCE AND MANAGEMENT IN POST-PANDEMIC-(PSMP) Paris	1-5 มีนาคม 2566	อาจารย์สันหนัฐ จักรกัทรวงค์ ดร.กীরดิวรรณ กัลยาณมิตร

ชื่อผลงาน	ประเภทชิ้นงานและการเผยแพร่	ค่าน้ำหนัก	ฐานข้อมูล	ชื่อวารสาร	วัน/เดือน/ปี ที่ตีพิมพ์	ชื่อ-สกุล เจ้าของผลงาน
withdrawal from the European Union				France, March 2023		ดร.สาโรจน์ บุญเสริม วรรณ ดร.สืบสวัสดิ์ วุฒิวร ศิษฐ์
People's Political Participation, Thanon Nakhon Chai Si Subdistrict, Dusit District, Bangkok	2 บทความวิจัยหรือบทความวิชาการที่นำเสนอระดับนานาชาติ	0.4		INTERNATIONAL CONFERENCE ON POLITICAL SCIENCE AND MANAGEMENT IN POST-PANDEMIC-(PSMP) Paris France, March 2023	1-5 มีนาคม 2566	ผู้ช่วยศาสตราจารย์ ดร. บารมีบุญ แสงจันทร์ ศาสตราจารย์ ดร. สมบูรณ์ สุขสำราญ ดร.ฐวธิดา สุวรรณรัตน์ ดร.เยาวลักษณ์ ชาวบ้านโพธิ์
PARTICIPATION IN LOCAL DEVELOPMENT	2 บทความวิจัยหรือบทความวิชาการที่นำเสนอระดับนานาชาติ	0.4		INTERNATIONAL ACADEMIC MULTIDISCIPLINARY RESEARCH CONFERENCE IN VENICE 2023 Venice, Italy หน้า 211-216	24-27 มกราคม 2566	อาจารย์ ดร.ฐวธิดา สุวรรณรัตน์
ความพึงพอใจต่อนวัตกรรมการให้บริการสาธารณะกรณีศึกษาโรงพยาบาลวชิรพยาบาลคณะแพทยศาสตร์วชิรพยาบาล มหาวิทยาลัยนวมินทราธิราช	1 บทความวิจัยหรือบทความวิชาการที่นำเสนอระดับชาติ	0.2		ประชุมวิชาการระดับชาติ ครั้งที่ 2 "ด้าน ทรัพยากรธรรมชาติและวิทยาศาสตร์สุขภาพ คณะทรัพยากรธรรมชาติและ มหาวิทยาลัยเทคโนโลยีราชมงคลอีสาน วิทยาเขต สกลนคร"	14-ก.พ.-66	ผู้ช่วยศาสตราจารย์ ดร. วัลลภสินี จินตลิขิตดี
Why Do People Trust the Police? A Case Study of Thailand	6 บทความวิจัยหรือบทความวิชาการที่ตีพิมพ์ในวารสารวิชาการระดับนานาชาติ ตามประกาศ ก.พ.อ.	1	Scopus, SJR Q1	Sustainability Vol. 15 Issue 4 : 3249	ก.พ.-66	ผู้ช่วยศาสตราจารย์ พ.ต.ท.ดร.ไวพจน์ กุลาชัย
Trust in the Police, Compliance with the Law, and Cooperation with Police among	6 บทความวิจัยหรือบทความวิชาการที่ตีพิมพ์ในวารสารวิชาการระดับนานาชาติ ตามประกาศ ก.	1	Scopus, SJR Q4	Res Militaris (resmilitaris.net), vol.13, n°2, January Issue 2023	ม.ค.-66	ผู้ช่วยศาสตราจารย์ พ.ต.ท.ดร.ไวพจน์ กุลาชัย

ชื่อผลงาน	ประเภทชิ้นงานและการเผยแพร่	ค่าน้ำหนัก	ฐานข้อมูล	ชื่อวารสาร	วัน/เดือน/ปี ที่ตีพิมพ์	ชื่อ-สกุล เจ้าของผลงาน
Undergraduate Students	พ.อ.					
A Study on The Situation and Direction of Human Resource Development in The Thai Government System	6 บทความวิจัยหรือบทความวิชาการที่ตีพิมพ์ในวารสารวิชาการระดับนานาชาติ ตามประกาศ ก.พ.อ.	1	Scopus, SJR Q4	Res Militaris (resmilitaris.net), vol.12, n°3, November Issue 2022	พ.ย.-65	ผู้ช่วยศาสตราจารย์ ดร. พิจักษณ์ ภู่อะกุล
ปัจจัยที่มีผลต่อการพัฒนาคุณภาพสำนักงานปลัดกระทรวงศึกษาธิการสู่ระบบราชการ 4.0	4 บทความวิจัยหรือบทความวิชาการที่ตีพิมพ์ในฐานข้อมูล TCI กลุ่มที่ 2	0.6	TCI 2	วารสารรัฐศาสตร์รอบรู้และสหวิทยาการ ปีที่ 6 ฉบับที่ 1 หน้า 19-30	มกราคม-กุมภาพันธ์ 2566	ผู้ช่วยศาสตราจารย์ ดร. นันทินา โชติพิทยานนท์
ภาวะผู้นำของผู้บริหารงานตามหลักธรรมาภิบาลของสำนักงานเลขาธิการวุฒิสภา	4 บทความวิจัยหรือบทความวิชาการที่ตีพิมพ์ในฐานข้อมูล TCI กลุ่มที่ 2	0.6	TCI 2	วารสารการบริหารนิเทศบุคคลและนวัตกรรมท้องถิ่น ปีที่ 9 ฉบับที่ 2 หน้า 316-325	ก.พ.-66	ผู้ช่วยศาสตราจารย์ ดร. วิลาสินี จินตลิจิตติ
ธรรมาภิบาลการจัดการสร้างสรรค์ทางสาธารณสุขเพื่ออยู่ร่วมกับโรคติดเชื้อไวรัสโคโรนา 2019 (COVID-19) ในพื้นที่เขตปริมณฑล กรุงเทพมหานคร	4 บทความวิจัยหรือบทความวิชาการที่ตีพิมพ์ในฐานข้อมูล TCI กลุ่มที่ 2	0.6	TCI 2	วารสารรามคำแหง ฉบับรัฐประศาสนศาสตร์ ปีที่ 5 ฉบับที่ 3 หน้า 101-127	กันยายน-ธันวาคม 2565	ผู้ช่วยศาสตราจารย์ ดร. พิมพ์นา ศรีบุญยพรรัฐ ดร. กุณิศ นอบุนทด
งานชุมชนสัมพันธ์เชิงรุกเพื่อลดความเหลื่อมล้ำ ในพื้นที่อำเภออัมพวา จังหวัดสมุทรสงคราม	4 บทความวิจัยหรือบทความวิชาการที่ตีพิมพ์ในฐานข้อมูล TCI กลุ่มที่ 2	0.6	TCI 2	วารสารรามคำแหง ฉบับบัณฑิตวิทยาลัย ปีที่ 5 ฉบับที่ 3 หน้า 98-110	กันยายน-ธันวาคม 2565	ผู้ช่วยศาสตราจารย์ ดร. พิมพ์นา ศรีบุญยพรรัฐ
วิถีชีวิตตามหลักเศรษฐกิจพอเพียงในชุมชนของกลุ่มชาวบ้านลำไทรฟาร์ม เขตหนองจอก จังหวัด กรุงเทพมหานคร	4 บทความวิจัยหรือบทความวิชาการที่ตีพิมพ์ในฐานข้อมูล TCI กลุ่มที่ 2	0.6	TCI 2	วารสารรัฐประศาสนศาสตร์และการจัดการ สังคม ปีที่ 5 ฉบับที่ 1 หน้า 28-43	มกราคม-มิถุนายน 2566	อาจารย์วันจักร น้อยจันทร์ อาจารย์ที่พัฒน์ จันทนิทร
Unworthy Heirs under Thai Succession Law:The Case of Parents who Failed to Meet Rethinking Legal Responsibility to their	2 บทความวิจัยหรือบทความวิชาการที่นำเสนอระดับนานาชาติ	0.4		Research World INTERNATIONAL CONFERENCE 2023 Hong Kong	9-10 กุมภาพันธ์ 2566	ผู้ช่วยศาสตราจารย์ ภาวิดา คำชาย ผู้ช่วยศาสตราจารย์ ไพบูรณ์ ชูวัฒนกิจ ผู้ช่วยศาสตราจารย์ สุร

ชื่อผลงาน	ประเภทชิ้นงานและการเผยแพร่	ค่าน้ำหนัก	ฐานข้อมูล	ชื่อวารสาร	วัน/เดือน/ปี ที่ตีพิมพ์	ชื่อ-สกุล เจ้าของผลงาน
Children						ศักดิ์ มีบัว
Labour Protection Act B.E.2541 (1998):Study Parental Leave Of Male Employee in Comparison With International Labour Standard and Law of Other Countries	2 บทความวิจัยหรือบทความวิชาการที่นำเสนอระดับนานาชาติ	0.4		Research World INTERNATIONAL CONFERENCE 2023 Hong Kong	9-10 กุมภาพันธ์ 2566	ผู้ช่วยศาสตราจารย์ ดร.ศักดิ์ มีบัว ผู้ช่วยศาสตราจารย์ ธนวัฒน์ พิติฐจินดา อาจารย์ที่ดัดนันท์ คงล้ำธาร ผู้ช่วยศาสตราจารย์ ไพบุลย์ ชูวัฒน์กิจ
Inheritance Law regarding Parental Abandonment	2 บทความวิจัยหรือบทความวิชาการที่นำเสนอระดับนานาชาติ	0.4		Research World INTERNATIONAL CONFERENCE 2023 Hong Kong	9-10 กุมภาพันธ์ 2566	อาจารย์ณธสร เอื้อการณ์ อาจารย์บุญฤทธิ์ วงษ์กาฬสินธุ์ อาจารย์จตุรงค์ค์ เพิ่มรุ่งเรือง อาจารย์ราชพง ภูมิพงศ์
Arresting The Drug Offenders By People	2 บทความวิจัยหรือบทความวิชาการที่นำเสนอระดับนานาชาติ	0.4		Research World INTERNATIONAL CONFERENCE 2023 Hong Kong	9-10 กุมภาพันธ์ 2566	อาจารย์ที่ดัดนันท์ คงล้ำธาร ผู้ช่วยศาสตราจารย์ ภาวิดา คำชาย ผู้ช่วยศาสตราจารย์ ธนวัฒน์ พิติฐจินดา อาจารย์ณธสร เอื้อการณ์
GUIDELINES FOR DECIDING ON THE CONTRACTING COMPANY OF THE INDUSTRIAL GROUP IN RAYONG PROVINCE	2 บทความวิจัยหรือบทความวิชาการที่นำเสนอระดับนานาชาติ	0.4		International Academic Multidisciplinary Research Conference in Fukuoka 2023	7-9 มีนาคม 2566	ผู้ช่วยศาสตราจารย์ ดร.เจตน์สฤณภูมิ อังกูญกุล
A Guideline for Thailand's Sustainable Agriculture Development	2 บทความวิจัยหรือบทความวิชาการที่นำเสนอระดับนานาชาติ	0.4		International Academic Multidisciplinary Research Conference in Fukuoka 2023	7-9 มีนาคม 2566	ผู้ช่วยศาสตราจารย์ ดร.นัทธินา โชติพิทยานนท์ ผู้ช่วยศาสตราจารย์ ดร.ณัฐชาณ์ ผาสุข*
An Analysis of Election Trends in Thailand 2022	2 บทความวิจัยหรือบทความวิชาการที่นำเสนอ	0.4		International Academic Multidisciplinary Research Conference in	7-9 มีนาคม 2566	ผู้ช่วยศาสตราจารย์ ดร.วิจิตร ศรีสอน ผู้ช่วยศาสตราจารย์

ชื่อผลงาน	ประเภทชิ้นงานและการเผยแพร่	ค่าน้ำหนัก	ฐานข้อมูล	ชื่อวารสาร	วัน/เดือน/ปี ที่ตีพิมพ์	ชื่อ-สกุล เจ้าของผลงาน
	ระดับนานาชาติ			Fukuoka 2023		(พิเศษ) พล.ต.ท.ดร. สันฐาน ชยนนท์
Major Problems among Thailand's Political Parties and the Upcoming Election	2 บทความวิจัยหรือบทความวิชาการที่นำเสนอระดับนานาชาติ	0.4		International Academic Multidisciplinary Research Conference in Fukuoka 2023	7-9 มีนาคม 2566	ผู้ช่วยศาสตราจารย์ ดร. วิจิตรา ศรีสอน ผู้ช่วยศาสตราจารย์ (พิเศษ) พล.ต.ท.ดร. สันฐาน ชยนนท์
CONDITIONAL FACTORS AFFECTING THE DEMOCRACY CITIZENSHIP OF YOUNG PEOPLE	2 บทความวิจัยหรือบทความวิชาการที่นำเสนอระดับนานาชาติ	0.4		International Academic Multidisciplinary Research Conference in Fukuoka 2023	7-9 มีนาคม 2566	ผู้ช่วยศาสตราจารย์ ดร. วิจิตรา ศรีสอน ผู้ช่วยศาสตราจารย์ (พิเศษ) พล.ต.ท.ดร. สันฐาน ชยนนท์
การสำรวจองค์ความรู้ด้านการบริหารทรัพยากรมนุษย์และภาวะผู้นำในศตวรรษที่ 21 ผ่านรายการพอดคาสต์	4 บทความวิจัยหรือบทความวิชาการที่ตีพิมพ์ในฐานข้อมูล TCI กลุ่มที่ 2	0.6	TCI 2	วารสารมติเชษฐาราม ปีที่ 6 ฉบับที่ 2 หน้า 37-55	มีนาคม-เมษายน 2566	ผู้ช่วยศาสตราจารย์ ดร. พิจักษณ์ ภู่อะภูณ ผู้ช่วยศาสตราจารย์ ดร. มาริณี คงสถิตย์
การสำรวจองค์ความรู้ด้านการพัฒนาทรัพยากรมนุษย์ในองค์กรปกครองส่วนท้องถิ่น	4 บทความวิจัยหรือบทความวิชาการที่ตีพิมพ์ในฐานข้อมูล TCI กลุ่มที่ 2	0.6	TCI 2	วารสารรัฐศาสตร์ มหาวิทยาลัยมหามกุฏราชวิทยาลัย ปีที่ 3 ฉบับที่ 2 หน้า 53-74	มีนาคม-เมษายน 2566	ผู้ช่วยศาสตราจารย์ ดร. พิจักษณ์ ภู่อะภูณ
การนำแนวทางของหลักปรัชญาเศรษฐกิจพอเพียงสู่การปฏิบัติและใช้ประโยชน์ในการพัฒนาข้าราชการ	4 บทความวิจัยหรือบทความวิชาการที่ตีพิมพ์ในฐานข้อมูล TCI กลุ่มที่ 2	0.6	TCI 2	วารสารรัฐศาสตร์รอบรู้และสหวิทยาการ ปีที่ 5 ฉบับที่ 6 หน้า 45-62 ISSN : 2730-2970	พฤศจิกายน-ธันวาคม 2565	รองศาสตราจารย์ ดร. นิพนธ์ ศศิธรเสาวภา
การมีส่วนร่วมของประชาชนในการจัดทำแผนพัฒนาขององค์การบริหารส่วนตำบลโลกเพชรพัฒนา อำเภอป่าหนาด จังหวัดชัยภูมิ	4 บทความวิจัยหรือบทความวิชาการที่ตีพิมพ์ในฐานข้อมูล TCI กลุ่มที่ 2	0.6	TCI 2	วารสารการบริหารนิเทศบุคคลและนวัตกรรมท้องถิ่น ปีที่ 9 ฉบับที่ 3 หน้า 45-54 ISSN : 2697-6161	มี.ค.-66	รองศาสตราจารย์ ดร. นิพนธ์ ศศิธรเสาวภา
ปัญหาทางกฎหมายเกี่ยวกับส่วนประกอบของร่างกายมนุษย์	4 บทความวิจัยหรือบทความวิชาการที่ตีพิมพ์ในฐานข้อมูล TCI กลุ่มที่ 2	0.6	TCI 2	วารสารวิชาการนิติศาสตร์และสังคมท้องถิ่น คณะนิติศาสตร์ มหาวิทยาลัยราชภัฏสุราษฎร์ธานี ปีที่ 7 ฉบับที่ 1 หน้า 99-124	มกราคม-มิถุนายน 2566	อาจารย์ที่ดัดนันท์ คงล้ำ ธาร ผู้ช่วยศาสตราจารย์ ธนวัฒน์ พิสิฐจินดา อาจารย์จตุรงค์ เพิ่มรุ่งเรือง

ชื่อผลงาน	ประเภทชิ้นงานและการเผยแพร่	ค่าน้ำหนัก	ฐานข้อมูล	ชื่อวารสาร	วัน/เดือน/ปี ที่ตีพิมพ์	ชื่อ-สกุล เจ้าของผลงาน
						อาจารย์ทศพล ชูโชติ*
บทบาทขององค์การบริหารส่วนตำบลเหมืองใหม่อำเภออัมพวาจังหวัดสมุทรสงครามต่อการสร้างความรู้ความเข้าใจด้านทักษะดิจิทัลให้กลายเป็นพลเมืองดิจิทัล	4 บทความวิจัยหรือบทความวิชาการที่ตีพิมพ์ในฐานข้อมูล TCI กลุ่มที่ 2	0.6	TCI 2	วารสารรัฐศาสตร์ มหาวิทยาลัยมหามกุฏราชวิทยาลัย ปีที่ 3 ฉบับที่ 3 หน้า 37-52	พฤษภาคม-มิถุนายน 2566	ผู้ช่วยศาสตราจารย์ ดร. พิจักษณ์ ภู์ตระกูล
การสังเคราะห์องค์ความรู้ด้านการบริหารทรัพยากรมนุษย์ในศตวรรษที่ 21 ผ่านรายการพอดคาสต์	4 บทความวิจัยหรือบทความวิชาการที่ตีพิมพ์ในฐานข้อมูล TCI กลุ่มที่ 2	0.6	TCI 2	วารสารสังคมศาสตร์ มหาวิทยาลัยมหามกุฏราชวิทยาลัย ปีที่ 6 ฉบับที่ 1 หน้า 26-55	มกราคม-มิถุนายน 2566	ผู้ช่วยศาสตราจารย์ ดร. พิจักษณ์ ภู์ตระกูล
บทบาทขององค์การบริหารส่วนตำบลเหมืองใหม่ อำเภออัมพวา จังหวัดสมุทรสงครามต่อการสร้างบริการสาธารณะดิจิทัลแก่พลเมืองในพื้นที่	4 บทความวิจัยหรือบทความวิชาการที่ตีพิมพ์ในฐานข้อมูล TCI กลุ่มที่ 2	0.6	TCI 2	วารสารสังคมศาสตร์ มหาวิทยาลัยมหามกุฏราชวิทยาลัย ปีที่ 6 ฉบับที่ 1 หน้า 72-87	มกราคม-มิถุนายน 2566	ผู้ช่วยศาสตราจารย์ ดร. มณฑานดี รอดคล้าย ผู้ช่วยศาสตราจารย์ ดร. มาธินี คงสถิตย์ ผู้ช่วยศาสตราจารย์ ดร. พิจักษณ์ ภู์ตระกูล
การสำรวจองค์ความรู้ด้านภาวะผู้นำขององค์กรปกครองส่วนท้องถิ่น	4 บทความวิจัยหรือบทความวิชาการที่ตีพิมพ์ในฐานข้อมูล TCI กลุ่มที่ 2	0.6	TCI 2	วารสารสังคมศาสตร์ มหาวิทยาลัยมหามกุฏราชวิทยาลัย ปีที่ 6 ฉบับที่ 1 หน้า 56-71	มกราคม-มิถุนายน 2566	ผู้ช่วยศาสตราจารย์ ดร. มาธินี คงสถิตย์ ผู้ช่วยศาสตราจารย์ ดร. พิจักษณ์ ภู์ตระกูล
An Unheard Voice from the Thai Diaspora in Ranong	6 บทความวิจัยหรือบทความวิชาการที่ตีพิมพ์ในวารสารวิชาการระดับนานาชาติ ตามประกาศ ก.พ.อ.	1	Scopus, SJR Q4	Hong Kong Journal of Social Sciences" Hong Kong Journal of Social Sciences"Vol.61 Issue Spring/Summer 2023	มิ.ย.-66	ผู้ช่วยศาสตราจารย์ พ.ต.ท.ดร.ไวพจน์ กุลาชัย ดร.สืบสวัสดิ์ วุฒิวรดิษฐ์
Proactive Marketing Development and Public Relations of Community Enterprises to Strengthen the Income of Ranong Province	6 บทความวิจัยหรือบทความวิชาการที่ตีพิมพ์ในวารสารวิชาการระดับนานาชาติ ตามประกาศ ก.พ.อ.	1	Scopus, SJR Q2	วารสาร Journal of Namibian Studies ISSN 2197-5523 Volume 34 No.52 หน้า 2877 - 2895	ก.ค.-66	ดร.กิริดิวรรณ กัลยามิตร ดร.สันหนันฐ จักรภัทรวงษ์ ผู้ช่วยศาสตราจารย์ ดร.จักรวาล สุขไมตรี ดร.สาโรจน์ บุญเสริมวรรณ ดร.สืบสวัสดิ์ วุฒิวร

ชื่อผลงาน	ประเภทชิ้นงานและการเผยแพร่	ค่าน้ำหนัก	ฐานข้อมูล	ชื่อวารสาร	วัน/เดือน/ปี ที่ตีพิมพ์	ชื่อ-สกุล เจ้าของผลงาน
						ศิษฐ์
Linkage among leadership, preventive management, and business continuity management	6 บทความวิจัยหรือบทความวิชาการที่ตีพิมพ์ในวารสารวิชาการระดับนานาชาติ ตามประกาศ ก.พ.อ.	1	Scopus, SJR Q1	International Journal of Multicultural Education หมายเลข ISSN 1934-5267 Vol. 25 No. 2 หน้า 283-295	พฤษภาคม-สิงหาคม 2566	ผู้ช่วยศาสตราจารย์ ดร. วิจิตร ศรีสอน ผู้ช่วยศาสตราจารย์ พิเศษ พล.ต.ท.ดร. สันฐาน ชยนนท์
Foreign Workers Life Quality Development In Pak Nam Tha Ruea Subdistrict Municipality, Ranong Province	6 บทความวิจัยหรือบทความวิชาการที่ตีพิมพ์ในวารสารวิชาการระดับนานาชาติ ตามประกาศ ก.พ.อ.	1	Scopus, SJR Q2	Journal of Namibian Studies Vol.33 Special Issue 3, pp.279-289 ISSN:1863-5954	มิ.ย.-66	ผู้ช่วยศาสตราจารย์ ดร. จักรวาล สุขไมตรี ดร.กิริติวรรณ กัลยาณมิตร ผู้ช่วยศาสตราจารย์ ดร. บารมีบุญ แสงจันทร์ ดร.สันหนัฐ จักรภัทร วงศ์ ดร.สาโรจน์ บุญเสริมวรรณ ผู้ช่วยศาสตราจารย์ ดร. ชุมพล รอดแจ่ม*
บทบาทของข้าราชการองค์กรปกครองส่วนท้องถิ่นกับการพัฒนาอย่างยั่งยืน	4 บทความวิจัยหรือบทความวิชาการที่ตีพิมพ์ในฐานข้อมูล TCI กลุ่มที่ 2	0.6	TCI 2	วารสารการบริหารจัดการและนวัตกรรมท้องถิ่น ปีที่ 5 ฉบับที่ 4 หน้า 300-309	เม.ย.-66	ผู้ช่วยศาสตราจารย์ ดร. บารมีบุญ แสงจันทร์
รูปแบบการพัฒนาเศรษฐกิจชุมชนเพื่อการพัฒนาจังหวัดอย่างยั่งยืน: จังหวัดศรีสะเกษ	4 บทความวิจัยหรือบทความวิชาการที่ตีพิมพ์ในฐานข้อมูล TCI กลุ่มที่ 2	0.6	TCI 2	วารสารรัฐประศาสนศาสตร์และการจัดการสังคม ปีที่ 5 เล่มที่ 1 หน้า 12-27	มกราคม-มิถุนายน 2566	ดร.บุญวัฒน์ สว่างวงศ์ ดร.ขันทอง ใจดี ผู้ช่วยศาสตราจารย์ ดร. มารดารัตน์ สุขสง่า
การบูรณาการองค์ความรู้ด้านการปกครองท้องถิ่นเพื่อการพัฒนาองค์กรปกครองส่วนท้องถิ่นไทย	4 บทความวิจัยหรือบทความวิชาการที่ตีพิมพ์ในฐานข้อมูล TCI กลุ่มที่ 2	0.6	TCI 2	วารสารนวัตกรรมการบริหารและการจัดการ วิทยาลัยนวัตกรรมการจัดการ มหาวิทยาลัยเทคโนโลยีราชมงคลรัตนโกสินทร์ ปีที่ 11 เล่มที่ 1 หน้า 16-24	มกราคม-เมษายน 2566	ผู้ช่วยศาสตราจารย์ ดร. มารดารัตน์ สุขสง่า ดร.สันต์ชัย รัตนชะวีญ
บทบาทขององค์กรบริหารส่วนตำบลเมืองใหม่ อำเภออัมพวา จังหวัดสมุทรสงคราม	4 บทความวิจัยหรือบทความวิชาการที่ตีพิมพ์ในฐานข้อมูล TCI กลุ่มที่ 2	0.6	TCI 2	วารสารรัฐศาสตร์ มหาวิทยาลัยมหามกุฏราชวิทยาลัย ปีที่ 3 ฉบับที่ 4	พฤษภาคม-สิงหาคม 2566	ผู้ช่วยศาสตราจารย์ ดร. มาริณี คงสถิตย์ ผู้ช่วยศาสตราจารย์ ดร.

ชื่อผลงาน	ประเภทชิ้นงานและการเผยแพร่	ค่าน้ำหนัก	ฐานข้อมูล	ชื่อวารสาร	วัน/เดือน/ปี ที่ตีพิมพ์	ชื่อ-สกุล เจ้าของผลงาน
ต่อการสร้างความรู้ความเข้าใจด้านสุขภาพยุคดิจิทัลแก่พลเมืองในพื้นที่				หน้า 33-47		พิงกันต์ ภูตระกูล
การสังเคราะห์องค์ความรู้ด้านการจัดการเครือข่ายในระดับท้องถิ่น	4 บทความวิจัยหรือบทความวิชาการที่ตีพิมพ์ในฐานข้อมูล TCI กลุ่มที่ 2	0.6	TCI 2	วารสารรัฐศาสตร์ มหาวิทยาลัยมหามกุฏราชวิทยาลัย ปีที่ 3 ฉบับที่ 4 หน้า 63-80	พฤษภาคม-สิงหาคม 2566	ผู้ช่วยศาสตราจารย์ ดร. มณฑานดี รอดคล้าย ผู้ช่วยศาสตราจารย์ ดร. มารีณี คงสกลิตย์ ผู้ช่วยศาสตราจารย์ ดร. พิงกันต์ ภูตระกูล
ปัญหาผลกระทบ และการปรับตัวเพื่ออยู่ร่วมกับโรคติดเชื้อไวรัสโคโรนา 2019 (Coronavirus Disease 2019 (COVID-19)) ของชุมชนในพื้นที่เขตประเวศ กรุงเทพมหานคร	4 บทความวิจัยหรือบทความวิชาการที่ตีพิมพ์ในฐานข้อมูล TCI กลุ่มที่ 2	0.6	TCI 2	วารสาร มจร อุบลปริทรรศน์ ปีที่ 8 ฉบับที่ 2 หน้า 1143-1154	พฤษภาคม-สิงหาคม 2566	ดร. กุติศ นอบุนทด ผู้ช่วยศาสตราจารย์ ดร. พิมพ์ชานา ศรีบุญยพรรัฐพิมพ์ ผู้ช่วยศาสตราจารย์ ดร. พนิดา นิลอรุณ*
บทบาทขององค์กรปกครองส่วนท้องถิ่นต่อการสร้างรูปแบบพลเมืองดิจิทัล ในศตวรรษที่ 21: กรณีศึกษาองค์การบริหารส่วนตำบลเหมืองใหม่ อำเภออัมพวา จังหวัดสมุทรสงคราม	4 บทความวิจัยหรือบทความวิชาการที่ตีพิมพ์ในฐานข้อมูล TCI กลุ่มที่ 2	0.6	TCI 2	วารสาร มจร อุบลปริทรรศน์ (ISSN 2539-5726) เล่มที่ 8 ฉบับที่ 2 หน้า 1373-1386	พฤษภาคม-สิงหาคม 2566	ผู้ช่วยศาสตราจารย์ ดร. มารีณี คงสกลิตย์ ผู้ช่วยศาสตราจารย์ ดร. พิงกันต์ ภูตระกูล ผู้ช่วยศาสตราจารย์ ดร. มณฑานดี รอดคล้าย
The Role of Digital Media on the Thai Youth's Political Movement	4 บทความวิจัยหรือบทความวิชาการที่ตีพิมพ์ในฐานข้อมูล TCI กลุ่มที่ 2	0.6	TCI 2	วารสารศิลปศาสตร์ มทร. รัตนบุรี เล่มที่ 4 ฉบับที่ 1 หน้า 83-96 หมายเลข ISSN 2586-8543	มกราคม - มิถุนายน 2566	ผู้ช่วยศาสตราจารย์ พ. ต.ท.ดร. ไหวพจน์ ภูลาชัย
Factors Influencing Voting Decision: A Comprehensive Literature Review	6 บทความวิจัยหรือบทความวิชาการที่ตีพิมพ์ในวารสารวิชาการระดับนานาชาติ ตามประกาศ ก.พ.อ.	1	Scopus, SJR Q2	Social Sciences Vol. 12, Iss. 9, 469	ก.ย.-66	ผู้ช่วยศาสตราจารย์ พ. ต.ท.ดร. ไหวพจน์ ภูลาชัย

❖ เกณฑ์การให้คะแนน :

ช่วงปรับเกณฑ์การให้คะแนน+/- ร้อยละ 5.00 ต่อ 1 คะแนน โดยกำหนดเกณฑ์การให้คะแนน ดังนี้

คะแนน 1	คะแนน 2	คะแนน 3	คะแนน 4	คะแนน 5
61.00	66.00	71.00	76.00	81.00

❖ การคำนวณคะแนนจากผลการดำเนินงาน :

ตัวชี้วัด	น้ำหนัก (ร้อยละ)	เป้าหมาย	ผลการดำเนินงาน	ค่าคะแนน ที่ได้	ค่าคะแนน ถ่วงน้ำหนัก	การ บรรลุ
2.1.1 ร้อยละคุณภาพของผลงานวิชาการ วิจัยหรืองานสร้างสรรค์ที่ตีพิมพ์ เผยแพร่ในระดับชาติหรือนานาชาติ ต่ออาจารย์ประจำและนักวิจัย	1.81	ร้อยละ 81.00	62.73	1.3460	42.40	×

❖ คำชี้แจงการปฏิบัติงาน/มาตรการที่ได้ดำเนินการ :

➤ วิทยาลัยการเมืองและการปกครอง ได้ผลักดันให้คณาจารย์มีการนำเสนอผลงาน วิจัยทั้งในระดับชาติและนานาชาติเพื่อตีพิมพ์เผยแพร่ในวารสารวิชาการ มีการประชาสัมพันธ์ช่องทางการตีพิมพ์เผยแพร่ในวารสารวิชาการที่อยู่ในฐานระดับสูง และติดตามผลการดำเนินการเป็นประจำทุกเดือน

❖ ปัจจัยสนับสนุนต่อการดำเนินงาน :

- มีเทคโนโลยีสารสนเทศที่ทันสมัย ช่วยให้มีความสะดวกในการค้นหาข้อมูล
- การกำหนดเป้าหมายของกระบวนการสามารถทำให้บรรลุเป้าหมายได้อย่าง ตรงประเด็น

❖ อุปสรรคต่อการดำเนินงาน :

- การตีพิมพ์ในวารสารระดับนานาชาติ มีเกณฑ์พิจารณาที่ยากขึ้น

❖ หลักฐานอ้างอิง:

2.1.1 - 01 .....

2.1.1 - 02 .....

2.1.2	บทความที่ตีพิมพ์ลงวารสารระดับนานาชาติในฐาน Scopus ร่วมกับหน่วยงานภาคอุตสาหกรรม		
ผู้กำกับดูแลตัวชี้วัด :	รองคณบดีฝ่ายวิจัยและบริการวิชาการ	โทรศัพท์ :	02-160-1572
ผู้จัดเก็บข้อมูล :	ฝ่ายวิจัยและบริการวิชาการ	โทรศัพท์ :	02-160-1572

❖ ข้อมูลผลการดำเนินงาน :

ข้อมูลพื้นฐานประกอบตัวชี้วัด	หน่วยวัด	ผลการดำเนินงาน ปีงบประมาณ		
		2564	2565	2566
1. บทความที่ตีพิมพ์ลงวารสารระดับนานาชาติในฐาน Scopus ร่วมกับหน่วยงานภาคอุตสาหกรรม	เรื่อง	-	-	-

โดยมีผลการดำเนินงาน ดังนี้

ชื่อบทความ	ชื่อวารสาร	หน่วยงานภาคอุตสาหกรรม	วัน/เดือน/ปีที่ตีพิมพ์	ชื่อ-สกุล เจ้าของผลงาน
บทความวิจัย				
-				
บทความวิชาการ				
-				

❖ เกณฑ์การให้คะแนน :

ช่วงปรับเกณฑ์การให้คะแนน +/- XXX เรื่อง ต่อ 1 คะแนน โดยกำหนดเกณฑ์การให้คะแนน ดังนี้

คะแนน 1	คะแนน 2	คะแนน 3	คะแนน 4	คะแนน 5
1 เรื่อง	2 เรื่อง	3 เรื่อง	4 เรื่อง	5 เรื่อง

❖ การคำนวณคะแนนจากผลการดำเนินงาน :

ตัวชี้วัด	น้ำหนัก (ร้อยละ)	เป้าหมาย	ผลการดำเนินงาน	ค่าคะแนนที่ได้	ค่าคะแนนถ่วงน้ำหนัก	การบรรลุ
2.1.2 บทความที่ตีพิมพ์ลงวารสารระดับนานาชาติในฐาน Scopus ร่วมกับหน่วยงานภาคอุตสาหกรรม	1.81	5 เรื่อง	0	0	0	×

❖ คำชี้แจงการปฏิบัติงาน/มาตรการที่ได้ดำเนินการ :

➤ วิทยาลัยการเมืองและการปกครองได้ผลักดันให้คณาจารย์มีการนำเสนอผลงาน วิจัยทั้งในระดับชาตินานาชาติเพื่อตีพิมพ์เผยแพร่ในวารสารวิชาการ มีการประชาสัมพันธ์ช่องทางการตีพิมพ์เผยแพร่ในวารสารวิชาการที่อยู่ในฐานระดับสูง และติดตามผลการดำเนินการเป็นประจำทุกเดือน

❖ ปัจจัยสนับสนุนต่อการดำเนินงาน :

- มีเทคโนโลยีสารสนเทศที่ทันสมัย ช่วยให้มีความสะดวกในการค้นหาข้อมูล
- การกำหนดเป้าหมายของกระบวนการสามารถทำให้บรรลุเป้าหมายได้อย่าง ตรงประเด็น

❖ อุปสรรคต่อการดำเนินงาน :

- การตีพิมพ์ในวารสารระดับนานาชาติ มีเกณฑ์พิจารณาที่ยากขึ้น

❖ หลักฐานอ้างอิง:

2.1.2 - 01 .....

2.1.2 - 02 .....

2.1.3	บทความที่ตีพิมพ์ลงวารสารระดับนานาชาติในฐาน Scopus ร่วมกับมหาวิทยาลัยที่อยู่ในอันดับ 1 - 500 (QS Ranking) <sup>(6)</sup>		
ผู้กำกับดูแลตัวชี้วัด :	รองคณบดีฝ่ายวิจัยและบริการวิชาการ	โทรศัพท์ :	02-160-1572
ผู้จัดเก็บข้อมูล :	ฝ่ายวิจัยและบริการวิชาการ	โทรศัพท์ :	02-160-1572

❖ ข้อมูลผลการดำเนินงาน :

ข้อมูลพื้นฐานประกอบตัวชี้วัด	หน่วยวัด	ผลการดำเนินงาน ปีงบประมาณ		
		2564	2565	2566
1. บทความที่ตีพิมพ์ลงวารสารระดับนานาชาติในฐาน Scopus ร่วมกับมหาวิทยาลัยที่อยู่ในอันดับ 1 - 500 (QS Ranking)	เรื่อง			2

โดยมีผลการดำเนินงาน ดังนี้

ชื่อบทความ	ชื่อวารสาร	ชื่อมหาวิทยาลัย	QS Ranking	วัน/เดือน/ปีที่ตีพิมพ์	ชื่อ-สกุล เจ้าของผลงาน
<b>บทความวิจัย</b>					
Why Do People Trust the Police? A Case Study of Thailand	บทความวิจัย	Sustainability Vol. 15 Issue 4 : 3249	Mahidol University	กุมภาพันธ์ 2566	ผู้ช่วยศาสตราจารย์ พ.ต.ท.ดร.ไวพจน์ กุลาชัย
Factors Influencing Voting Decision: A Comprehensive Literature Review	บทความวิจัย	Social Sciences Vol. 12, Iss. 9, 469	Chulalongkorn University, Thailand	กันยายน 2566	ผู้ช่วยศาสตราจารย์ พ.ต.ท.ดร.ไวพจน์ กุลาชัย
<b>บทความวิชาการ</b>					

❖ เกณฑ์การให้คะแนน :

ช่วงปรับเกณฑ์การให้คะแนน +/- XXX เรื่อง ต่อ 1 คะแนน โดยกำหนดเกณฑ์การให้คะแนน ดังนี้

คะแนน 1	คะแนน 2	คะแนน 3	คะแนน 4	คะแนน 5
---------	---------	---------	---------	---------

2 เรื่อง	4 เรื่อง	6 เรื่อง	8 เรื่อง	10 เรื่อง
----------	----------	----------	----------	-----------

❖ การคำนวณคะแนนจากผลการดำเนินงาน :

ตัวชี้วัด	น้ำหนัก (ร้อยละ)	เป้าหมาย	ผลการดำเนินงาน	ค่าคะแนน ที่ได้	ค่าคะแนน ถ่วง น้ำหนัก	การ บรรลุ
2.1.3 บทความที่ตีพิมพ์ลงวารสารระดับนานาชาติในฐาน Scopus ร่วมกับมหาวิทยาลัยที่อยู่ในอันดับ 1 - 500 (QS Ranking) <sup>(6)</sup>	3.00	10 เรื่อง	2	1	1	×

❖ คำชี้แจงการปฏิบัติงาน/มาตรการที่ได้ดำเนินการ :

➤ วิทยาลัยการเมืองและการปกครองได้ผลักดันให้คณาจารย์มีการนำเสนอผลงานวิจัยทั้งในระดับชาตินานาชาติเพื่อตีพิมพ์เผยแพร่ในวารสารวิชาการ มีการประชาสัมพันธ์ช่องทางการตีพิมพ์เผยแพร่ในวารสารวิชาการที่อยู่ในฐานระดับสูง และติดตามผลการดำเนินการเป็นประจำทุกเดือน

ปัจจัยสนับสนุนต่อการดำเนินงาน :

- มีเทคโนโลยีสารสนเทศที่ทันสมัย ช่วยให้มีความสะดวกในการค้นหาข้อมูล
- การกำหนดเป้าหมายของกระบวนการสามารถทำให้บรรลุเป้าหมายได้อย่างตรงประเด็น

❖ อุปสรรคต่อการดำเนินงาน :

- การตีพิมพ์ในวารสารระดับนานาชาติ มีเกณฑ์พิจารณาที่ยากขึ้น

❖ หลักฐานอ้างอิง:

- 2.1.3 - 01 บทความวิจัย เรื่อง Why Do People Trust the Police? A Case Study of Thailand
- 2.1.3 - 02 บทความวิจัย เรื่อง Factors Influencing Voting Decision: A Comprehensive Literature Review

2.1.4	จำนวนผลงานวิจัยที่ตีพิมพ์ร่วมกับหน่วยงานต่างประเทศในฐาน Scopus	
ผู้กำกับดูแลตัวชี้วัด :	รองคณบดีฝ่ายวิจัยและบริการวิชาการ	โทรศัพท์ : 02-160-1572
ผู้จัดเก็บข้อมูล :	ฝ่ายวิจัยและบริการวิชาการ	โทรศัพท์ : 02-160-1572

❖ ข้อมูลผลการดำเนินงาน :

ข้อมูลพื้นฐานประกอบตัวชี้วัด	หน่วยวัด	ผลการดำเนินงาน ปีงบประมาณ		
		2564	2565	2566 (6 เดือน)
1. จำนวนผลงานวิจัยที่ตีพิมพ์ร่วมกับหน่วยงานต่างประเทศในฐาน Scopus	ผลงาน			

โดยมีผลการดำเนินงาน ดังนี้

ชื่อบทความ	ชื่อวารสาร	หน่วยงานต่างประเทศ	ประเภทความร่วมมือ	วัน/เดือน/ปีที่ตีพิมพ์	ชื่อ-สกุล เจ้าของผลงาน
บทความวิจัย					
บทความวิชาการ					

❖ เกณฑ์การให้คะแนน :

ช่วงปรับเกณฑ์การให้คะแนน +/- 1 ผลงาน ต่อ 1 คะแนน โดยกำหนดเกณฑ์การให้คะแนน ดังนี้

คะแนน 1	คะแนน 2	คะแนน 3	คะแนน 4	คะแนน 5
-	-	1 ผลงาน	2 ผลงาน	3 ผลงาน

❖ การคำนวณคะแนนจากผลการดำเนินงาน :

ตัวชี้วัด	น้ำหนัก (ร้อยละ)	เป้าหมาย	ผลการดำเนินงาน	ค่าคะแนนที่ได้	ค่าคะแนนถ่วงน้ำหนัก	การบรรลุ
2.1.4 จำนวนผลงานวิจัยที่ตีพิมพ์ร่วมกับหน่วยงานต่างประเทศในฐาน Scopus	1.81	3 ผลงาน	0	0	0	0

❖ คำชี้แจงการปฏิบัติงาน/มาตรการที่ได้ดำเนินการ :

➤ วิทยาลัยการเมืองและการปกครองได้ผลักดันให้คณาจารย์มีการนำเสนอผลงาน วิจัยทั้งในระดับชาติและนานาชาติเพื่อตีพิมพ์เผยแพร่ในวารสารวิชาการ มีการประชาสัมพันธ์ช่องทางการตีพิมพ์เผยแพร่ในวารสารวิชาการที่อยู่ในฐานระดับสูง และติดตามผลการดำเนินการเป็นประจำทุกเดือน

❖ ปัจจัยสนับสนุนต่อการดำเนินงาน :

- มีเทคโนโลยีสารสนเทศที่ทันสมัย ช่วยให้มีความสะดวกในการค้นหาข้อมูล
- การกำหนดเป้าหมายของกระบวนการสามารถทำให้บรรลุเป้าหมายได้อย่าง ตรงประเด็น

❖ อุปสรรคต่อการดำเนินงาน :

- การตีพิมพ์ในวารสารระดับนานาชาติ มีเกณฑ์พิจารณาที่ยากขึ้น

❖ หลักฐานอ้างอิง:

2.1.4 - 01 .....

2.1.4 - 02 .....

2.3.1	จำนวนงานวิจัย งานนวัตกรรม งานสร้างสรรค์หรืองานวิชาการที่นำไปใช้ประโยชน์ในการพัฒนาผลิตภัณฑ์หรือสร้างรายได้ลดรายจ่าย หรือพัฒนาประชาชนและชุมชนให้เข้มแข็งและยั่งยืน		
ผู้กำกับดูแลตัวชี้วัด :	รองคณบดีฝ่ายวิจัยและบริการวิชาการ	โทรศัพท์ :	02-160-1572
ผู้จัดเก็บข้อมูล :	ฝ่ายวิจัยและบริการวิชาการ	โทรศัพท์ :	02-160-1572

❖ ข้อมูลผลการดำเนินงาน :

ข้อมูลพื้นฐานประกอบตัวชี้วัด	หน่วยวัด	ผลการดำเนินงาน ปีงบประมาณ		
		2564	2565	2566 (6 เดือน)
1. จำนวนงานวิจัย งานนวัตกรรม งานสร้างสรรค์หรืองานวิชาการที่นำไปใช้ประโยชน์ในการพัฒนาผลิตภัณฑ์หรือสร้างรายได้ลดรายจ่าย หรือพัฒนาประชาชนและชุมชนให้เข้มแข็งและยั่งยืน	ผลงาน			
1.1 งานวิจัย				
1.2 งานนวัตกรรม				
1.3 งานสร้างสรรค์				
1.4 งานวิชาการ				

โดยมีผลการดำเนินงาน ดังนี้

ชื่อผลงาน	ปีที่ผลิตผลงาน	หน่วยงานที่นำไปใช้ประโยชน์	รายละเอียดของการนำไปใช้ประโยชน์	วัน/เดือน/ปี	ชื่อ-สกุล เจ้าของผลงาน
<b>งานวิจัย</b>					
การยกระดับมูลค่าเพิ่มของวิสาหกิจชุมชนเพื่อเสริมสร้างรายได้ของจังหวัดระนอง	งานวิจัย	ชุมชนตำบลหาดส้มแป้น ต.หาดส้มแป้น อำเภอเมืองระนอง จังหวัดระนอง	ประชาชน หรือผู้ด้อยโอกาสได้เข้ารับความรู้ ทักษะเกี่ยวกับ แนวทางการพัฒนาผลิตภัณฑ์ บรรลุภัณฑ์ เพื่อเพิ่มรายได้วิสาหกิจชุมชนจังหวัดระนอง รวมถึงแนวทางการพัฒนาระบบการตลาดเชิงรุก การประชาสัมพันธ์ผลิตภัณฑ์ของวิสาหกิจชุมชนจังหวัดระนอง ตลอดจน แนวทางการยกระดับมูลค่าเพิ่มผลิตภัณฑ์ของวิสาหกิจชุมชน จังหวัดระนอง	1 ตุลาคม 2565 - 30 กันยายน 2566	ผู้ช่วยศาสตราจารย์ ดร.จักรวาล สุขไมตรี
การพัฒนาผลิตภัณฑ์และบรรจุ	งานวิจัย	ชุมชนตำบลหาด	นำผลการวิจัยที่ได้รับ ไปฝาก	1 ตุลาคม 2565 - 30	ผู้ช่วยศาสตราจารย์ ดร.

ชื่อผลงาน	ปีที่ผลิตผลงาน	หน่วยงานที่นำไปใช้ประโยชน์	รายละเอียดของการนำไปใช้ประโยชน์	วัน/เดือน/ปี	ชื่อ-สกุล เจ้าของผลงาน
กัณฑ์ของวิสาทกิจชุมชนเพื่อเสริมสร้างรายได้ของจังหวัดระนอง		สั้มแป้น ต.หาดส้มแป้น อำเภอเมืองระนอง จังหวัดระนอง	อบรมเพิ่มทักษะให้กับประชาชน หรือผู้ด้อยโอกาส ได้รับความรู้ ความเข้าใจ มีทักษะเกี่ยวกับสภาพผลิตภัณฑ์ และบรรจุภัณฑ์ของวิสาทกิจชุมชนจังหวัดระนอง และแนวทางการพัฒนาผลิตภัณฑ์และบรรจุภัณฑ์ของวิสาทกิจชุมชนเพื่อเสริมสร้างรายได้ของจังหวัดระนอง	กันยายน 2566	จักรวาล สุขไมตรี
กระบวนการยกระดับบทบาทประชาชนชาวบ้านและภูมิปัญญาท้องถิ่นในจังหวัดอุดรธานีสู่การท่องเที่ยวสีเขียว Green Tourism อย่างยั่งยืน	งานวิจัย	องค์การบริหารส่วนตำบลหนองกุงทับม้า อำเภอวังสามหมอ จังหวัดอุดรธานี	ใช้ประโยชน์พัฒนาประชาชนและชุมชนให้เข้มแข็งและยั่งยืน โดยเกิดการพัฒนาการท่องเที่ยวสีเขียวแนวใหม่ และมีนักท่องเที่ยวเพิ่มขึ้น นอกจากนี้ประชาชนและชุมชนในตำบลเกิดอาชีพและรายได้	1 ตุลาคม 2565 - 30 กันยายน 2566	อาจารย์วันจักร น้อยจันทร์
แนวทางการยกระดับอัตลักษณ์ชุมชนพื้นบ้านสู่การท่องเที่ยวเชิงสร้างสรรค์บนฐานภูมิปัญญาท้องถิ่นและวัฒนธรรมจังหวัดระนอง	งานวิจัย	สำนักงานพัฒนาชุมชน จังหวัดระนอง	ใช้ประโยชน์พัฒนาประชาชนและชุมชนให้เข้มแข็งและยั่งยืน เกิดการท่องเที่ยวเชิงสร้างสรรค์บนฐานภูมิปัญญาท้องถิ่นและวัฒนธรรมในจังหวัดระนอง นักเรียนระดับมัธยมมีความสามารถในการเล่าเรื่องจากอัตลักษณ์ชุมชนท้องถิ่น	1 ตุลาคม 2565 - 30 กันยายน 2566	อาจารย์วันจักร น้อยจันทร์
การพัฒนาการตลาดเชิงรุกและการประชาสัมพันธ์ของวิสาทกิจชุมชน เพื่อเสริมสร้างรายได้ของจังหวัดระนอง	งานวิจัย	องค์การบริหารส่วนตำบลหาดส้มแป้น อำเภอเมืองจังหวัดระนอง	แนวทางในการจัดการการตลาดเชิงรุกและการประชาสัมพันธ์ของวิสาทกิจชุมชน เพื่อเสริมสร้างรายได้ของจังหวัดระนอง	1 ตุลาคม 2565 - 30 กันยายน 2566	อาจารย์ ดร.กิริติวรรณ กัลยาณมิตร
งานนวัตกรรม					
งานสร้างสรรค์					

ชื่อผลงาน	ปีที่ผลิตผลงาน	หน่วยงานที่นำไปใช้ประโยชน์	รายละเอียดของการนำไปใช้ประโยชน์	วัน/เดือน/ปี	ชื่อ-สกุล เจ้าของผลงาน
งานวิชาการ					

❖ เกณฑ์การให้คะแนน :

ช่วงปรับเกณฑ์การให้คะแนน+/- XXX ผลงาน ต่อ 1 คะแนน โดยกำหนดเกณฑ์การให้คะแนน ดังนี้

คะแนน 1	คะแนน 2	คะแนน 3	คะแนน 4	คะแนน 5
1 ผลงาน	2 ผลงาน	3 ผลงาน	4 ผลงาน	5 ผลงาน

❖ การคำนวณคะแนนจากผลการดำเนินงาน :

ตัวชี้วัด	น้ำหนัก (ร้อยละ)	เป้าหมาย	ผลการดำเนินงาน	ค่าคะแนน ที่ได้	ค่าคะแนน ถ่วงน้ำหนัก	การบรรลุ
2.3.1 จำนวนงานวิจัย งานนวัตกรรม งานสร้างสรรค์ หรืองานวิชาการที่นำไปใช้ประโยชน์ในการพัฒนาผลิตภัณฑ์หรือสร้างรายได้ กระจายจ่าย หรือพัฒนาประชาชนและชุมชนให้เข้มแข็งและยั่งยืน	1.81	5 ผลงาน	5	5	5	✓

❖ คำชี้แจงการปฏิบัติงาน/มาตรการที่ได้ดำเนินการ :

➤ วิทยาลัยการเมืองและการปกครองได้ผลักดันให้คณาจารย์มีการนำเสนอผลงาน วิจัยทั้งในระดับชาติและนานาชาติเพื่อตีพิมพ์เผยแพร่ในวารสารวิชาการ มีการประชาสัมพันธ์ช่องทาง การตีพิมพ์เผยแพร่ในวารสารวิชาการที่อยู่ ในฐานระดับสูง และติดตามผลการดำเนินการเป็นประจำทุกเดือน

<b>2.7.1</b>	จำนวนเงินภายนอกที่สนับสนุนเพื่อจัดการศึกษา <sup>(8)</sup>	
ผู้กำกับดูแลตัวชี้วัด :	รองคณบดีฝ่ายวิจัยและบริการวิชาการ	โทรศัพท์ : 02-160-1572
ผู้จัดเก็บข้อมูล :	ฝ่ายวิจัยและบริการวิชาการ	โทรศัพท์ : 02-160-1572

❖ ข้อมูลผลการดำเนินงาน :

ข้อมูลพื้นฐานประกอบตัวชี้วัด	หน่วยวัด	ผลการดำเนินงาน ปีงบประมาณ		
		2564	2565	2566
1. จำนวนเงินภายนอกที่สนับสนุนเพื่อจัดการศึกษา	บาท			240,000

โดยมีผลการดำเนินงาน ดังนี้

ชื่อหน่วยงาน/บุคคล	วัตถุประสงค์ของการบริจาค	จำนวนเงิน	วัน/เดือน/ปี
องค์การบริหารส่วนจังหวัดระนอง	เงินสนับสนุนเพื่อการศึกษา	105,000.00	มี.ค.66
บริษัท ฟาร์มแห่งความสุข จำกัด และ บริษัท แบ่งปันสุข จำกัด	เงินสนับสนุนเพื่อการศึกษา(ทุนเรียนดี)	4,000.00	ก.พ.66
เครื่องใช้ไฟฟ้าบุญธนา ภัณฑ์ จำกัด	เงินสนับสนุนค่าธรรมเนียมการศึกษา 2/2565	14,000.00	มิ.ย.-66
เครื่องใช้ไฟฟ้าบุญธนา ภัณฑ์ จำกัด	เงินสนับสนุนค่าธรรมเนียมการศึกษา 1/2566	17,000.00	ก.ค.-66
นาย ฉัตรชัย พรหมเลิศ	เงินสนับสนุนเพื่อการศึกษา	100,000.00	ส.ค.-66

❖ เกณฑ์การให้คะแนน :

ช่วงปรับเกณฑ์การให้คะแนน+/- XXX บาท ต่อ 1 คะแนน โดยกำหนดเกณฑ์การให้คะแนน ดังนี้

คะแนน 1	คะแนน 2	คะแนน 3	คะแนน 4	คะแนน 5
80,000 บาท	160,000 บาท	240,000 บาท	320,000 บาท	400,000 บาท

❖ การคำนวณคะแนนจากผลการดำเนินงาน :

ตัวชี้วัด	น้ำหนัก (ร้อยละ)	เป้าหมาย	ผลการดำเนินงาน	ค่าคะแนนที่ได้	ค่าคะแนนถ่วงน้ำหนัก	การบรรลุ
2.7.1 จำนวนเงินภายนอกที่สนับสนุนเพื่อจัดการศึกษา <sup>(8)</sup>	3.00	400,000 บาท	240,000	3	3	×

❖ คำชี้แจงการปฏิบัติงาน/มาตรการที่ได้ดำเนินการ :

➤ วิทยาลัยการเมืองและการปกครองได้ผลักดันให้คณาจารย์มีการนำเสนอผลงาน วิจัยทั้งในระดับชาติและนานาชาติเพื่อตีพิมพ์เผยแพร่ในวารสารวิชาการ มีการประชาสัมพันธ์ช่องทางการตีพิมพ์เผยแพร่ในวารสารวิชาการที่อยู่ในฐานระดับสูง และติดตามผลการดำเนินการเป็นประจำทุกเดือน

ปัจจัยสนับสนุนต่อการดำเนินงาน :

- มีเทคโนโลยีสารสนเทศที่ทันสมัย ช่วยให้มีความสะดวกในการค้นหาข้อมูล
- การกำหนดเป้าหมายของกระบวนการสามารถทำให้บรรลุเป้าหมายได้อย่าง ตรงประเด็น

❖ อุปสรรคต่อการดำเนินงาน :

- การตีพิมพ์ในวารสารระดับนานาชาติ มีเกณฑ์พิจารณาที่ยากขึ้น

❖ หลักฐานอ้างอิง:

2.7.1 - 01 .....

2.7.1 - 02 .....

2.8.1	จำนวนองค์ความรู้หรือนวัตกรรมที่มหาวิทยาลัยนำไปใช้ประโยชน์ในการส่งเสริมให้ชุมชนสามารถพึ่งตนเองและจัดการตนเองได้อย่างยั่งยืน		
ผู้กำกับดูแลตัวชี้วัด :	รองคณบดีฝ่ายวิจัยและบริการวิชาการ	โทรศัพท์ :	02-160-1572
ผู้จัดเก็บข้อมูล :	ฝ่ายวิจัยและบริการวิชาการ	โทรศัพท์ :	02-160-1572

❖ ข้อมูลผลการดำเนินงาน :

ข้อมูลพื้นฐานประกอบตัวชี้วัด	หน่วยวัด	ผลการดำเนินงาน ปีงบประมาณ		
		2564	2565	2566
1. จำนวนองค์ความรู้หรือนวัตกรรมที่มหาวิทยาลัยนำไปใช้ประโยชน์ในการส่งเสริมให้ชุมชนสามารถพึ่งตนเองและจัดการตนเองได้อย่างยั่งยืน	องค์ความรู้/นวัตกรรม			

โดยมีผลการดำเนินงาน ดังนี้

ชื่อองค์ความรู้หรือนวัตกรรม	รายละเอียดองค์ความรู้หรือนวัตกรรมที่นำไปใช้ประโยชน์	ชื่อชุมชนหรือพื้นที่ที่ดำเนินโครงการ	กำหนดการดำเนินโครงการ
โครงการเพิ่มมูลค่าสินค้าและบริการเพื่อยกระดับรายได้ให้กับชุมชนฐานรากในจังหวัดระนอง	<p>1) เพื่อถ่ายทอดองค์ความรู้ในด้านต่าง ๆ ได้แก่ การพัฒนาผลิตภัณฑ์จากวัตถุดิบในท้องถิ่นและ การนำของเสียกลับมาใช้ใหม่ การส่งเสริมการตลาดผลิตภัณฑ์ในชุมชน การพัฒนาช่องทางการตลาดสมัยใหม่ การจัดทำบัญชีครัวเรือน การใช้ประโยชน์จากพืช/เพื่อเศรษฐกิจ BCG สัตว์ และวัฒนธรรมท้องถิ่น การจัดการของเสียและน ำกลับมาใช้ใหม่ การพัฒนาคุณภาพชีวิต และการพัฒนาพฤติกรรมของบุคคลและครอบครัว ทั้งนี้ เพื่อยกระดับและสร้างรายได้ให้กับคนในชุมชน</p> <p>2) เพื่อบูรณาการการเรียนการสอน การบริการวิชาการและการวิจัย กับการพัฒนาท้องถิ่นในพื้นที่ รับผิดชอบของมหาวิทยาลัย ในการส่งเสริมให้คณาจารย์ เจ้าหน้าที่และนักศึกษาเกิดการแลกเปลี่ยนเรียนรู้ สามารถปรับตัวเข้ากับการเปลี่ยนแปลง และ</p>	ชุมชนเทศบาลตำบลบางนอน อำเภอเมืองจังหวัดระนอง	เดือนตุลาคม 2565 – เดือนกันยายน 2566

	ดำรงตนอย่างมีคุณธรรมในการช่วยเหลือและ รับผิดชอบต่อสังคม		

❖ เกณฑ์การให้คะแนน :

ช่วงปรับเกณฑ์การให้คะแนน +/- 1 เรื่อง ต่อ 1 คะแนน โดยกำหนดเกณฑ์การให้คะแนน ดังนี้

คะแนน 1	คะแนน 2	คะแนน 3	คะแนน 4	คะแนน 5
-	-	-	-	1 เรื่อง

❖ การคำนวณคะแนนจากผลการดำเนินงาน :

ตัวชี้วัด	น้ำหนัก (ร้อยละ)	เป้าหมาย	ผลการดำเนินงาน	ค่าคะแนน ที่ได้	ค่าคะแนน ถ่วงน้ำหนัก	การ บรรลุ
2.8.1 จำนวนองค์ความรู้หรือนวัตกรรมที่มหาวิทยาลัยนำไปใช้ประโยชน์ในการส่งเสริมให้ชุมชนสามารถพึ่งตนเองและจัดการตนเองได้อย่างยั่งยืน	1.81	1 เรื่อง	1	5	5	✓

❖ คำชี้แจงการปฏิบัติงาน/มาตรการที่ได้ดำเนินการ :

➤ วิทยาลัยการเมืองและการปกครองได้ผลักดันให้คณาจารย์มีการนำเสนอผลงาน วิจัยทั้งในระดับชาติและนานาชาติเพื่อตีพิมพ์เผยแพร่ในวารสารวิชาการ มีการประชาสัมพันธ์ช่องทางการตีพิมพ์เผยแพร่ในวารสารวิชาการที่อยู่ในฐานระดับสูง และติดตามผลการดำเนินการเป็นประจำทุกเดือน

❖ ปัจจัยสนับสนุนต่อการดำเนินงาน :

- มีเทคโนโลยีสารสนเทศที่ทันสมัย ช่วยให้มีความสะดวกในการค้นหาข้อมูล
- การกำหนดเป้าหมายของกระบวนการสามารถทำให้บรรลุเป้าหมายได้อย่าง ตรงประเด็น

❖ อุปสรรคต่อการดำเนินงาน :

- การตีพิมพ์ในวารสารระดับนานาชาติ มีเกณฑ์พิจารณาที่ยากขึ้น

❖ หลักฐานอ้างอิง:

2.8.1 - 01 รายงานสรุปโครงการเพิ่มมูลค่าสินค้าและบริการเพื่อยกระดับรายได้ให้กับชุมชนฐานรากในจังหวัด  
ระนอง

ยุทธศาสตร์ที่ 3 สร้างความสัมพันธ์กับเครือข่ายและขยายการยกย่องระดับนานาชาติ

3.1.1 ร้อยละความสำเร็จของแผนการจัดอันดับมหาวิทยาลัย <sup>(9)</sup>

ผู้กำกับดูแลตัวชี้วัด :	รองคณบดีฝ่ายกิจการนักศึกษา	โทรศัพท์ :	02-160-1572
ผู้จัดเก็บข้อมูล :	ฝ่ายกิจการนักศึกษา	โทรศัพท์ :	02-160-1572

❖ ข้อมูลผลการดำเนินงาน :

ข้อมูลพื้นฐานประกอบตัวชี้วัด	หน่วยวัด	ผลการดำเนินงาน ปีงบประมาณ		
		2564	2565	2566
1. จำนวนตัวชี้วัดที่มีผลการดำเนินงานบรรลุเป้าหมาย	ตัวชี้วัด			19
2. จำนวนตัวชี้วัดตามแผนขับเคลื่อนทิศทางการยุทธศาสตร์มหาวิทยาลัยทั้งหมด	ตัวชี้วัด			30
3. ร้อยละความสำเร็จของแผนการจัดอันดับมหาวิทยาลัย	ร้อยละ			63.33

โดยมีผลการดำเนินงานจำแนกตามด้าน ดังนี้

ด้าน	จำนวนตัวชี้วัดที่บรรลุ	จำนวนตัวชี้วัดทั้งหมด	คิดเป็นร้อยละ
1. วิชาการและการเรียนการสอน	3	9	33.33
2. วิจัยและบริการวิชาการ	0	5	0
3. เทคโนโลยีสารสนเทศและวิทยบริการ	5	5	100
4. กิจการนักศึกษาและการจัดนิทรรศการ	10	10	100
5. การติดตามและประเมินผลการดำเนินงาน	1	1	100
<b>รวม</b>	<b>19</b>	<b>30</b>	<b>63.33</b>

รายละเอียดผลการดำเนินงานจำแนกตามตัวชี้วัด ดังนี้

ลำดับ	ชื่อตัวชี้วัด	เป้าหมาย	ผลการดำเนินงาน	การบรรลุ
<b>ด้านที่ 1 วิชาการและการเรียนการสอน จำนวน 10 ตัวชี้วัด</b>				
1.1	จำนวนนักศึกษาของหน่วยงานกับสถานประกอบการในกลุ่ม 10 อุตสาหกรรมเป้าหมาย (S-curve) ที่จัดการเรียนการสอนร่วมกัน (QS Ranking) (1.8.2)	17	17	√
1.2	จำนวนอาจารย์ชาวต่างชาติที่มีสัญญาจ้างเต็มเวลา (QS Ranking) (3.4.1)	2	0	×
1.3	จำนวนนักศึกษาชาวต่างชาติลงทะเบียนเรียนเต็มเวลา (QS Ranking) (3.3.1)			
1.4	จำนวนนักศึกษาต่างชาติเข้ามาแลกเปลี่ยนอย่างน้อย 1 ภาคเรียน (QS Ranking, QS Stars) (3.3.2)	25	0	×

ลำดับ	ชื่อตัวชี้วัด	เป้าหมาย	ผลการดำเนินงาน	การบรรลุ
1.5	จำนวนนักศึกษาของมหาวิทยาลัยที่ส่งไปแลกเปลี่ยนอย่างน้อย 1 ภาคเรียน (QS Ranking, QS Stars) (3.3.3)	18	0	×
1.6	สัญชาติของนักศึกษาชาวต่างชาติที่ศึกษาในมหาวิทยาลัยเต็มหลักสูตร (QS Stars) (3.3.1, 3.3.2)			
1.7	จำนวนหลักสูตรนานาชาติหรือหลักสูตร 2 ภาษา (QS Stars) (1.6.4)	1	0	×
1.8	วิทยากรชาวต่างชาติที่เชิญมาบรรยายอย่างน้อย 6 ชั่วโมง (QS Ranking)	3	3	✓
1.9	นักศึกษาต่างชาติที่ได้รับทุนจากมหาวิทยาลัยราชภัฏสวนสุนันทา (QS Ranking, QS Stars)			
1.10	หลักสูตร joint degree program กับมหาวิทยาลัยที่อยู่ในอันดับ 500 ของ QS (QS Stars)	1	0	×
1.11	หลักสูตร Sand Box ที่มีหน่วยงานระดับชาติหรือระดับนานาชาติที่เป็นที่รู้จักและยอมรับกันโดยทั่วไปร่วมทำหลักสูตร (QS Ranking)	1	0	×
1.12	ร้อยละของบุคลากรสายวิชาการที่เข้ารับการฝึกอบรมให้ความรู้เกี่ยวกับเกณฑ์ AUN QA	ร้อยละ 80	91.80	✓
<b>ด้านที่ 2 วิจัยและบริการวิชาการ จำนวน .... ตัวชี้วัด</b>				
2.1	บทความที่ตีพิมพ์ลงวารสารระดับนานาชาติในฐาน SCOPUS ร่วมกับมหาวิทยาลัยที่อยู่ในอันดับ 1 – 500 (QS Ranking) (2.1.3)	10	2	×
2.2	บทความที่ตีพิมพ์ลงวารสารระดับนานาชาติในฐานข้อมูล SCOPUS ร่วมกับหน่วยงานภาคอุตสาหกรรม (QS Stars) (2.1.2)	5	0	×
2.3	จำนวนโครงการวิจัยที่มีผู้วิจัยร่วมจากมหาวิทยาลัยใน 500 อันดับแรกของ QS Ranking หรือองค์กร/หน่วยงานภาคอุตสาหกรรม หน่วยงานด้านการวิจัยและพัฒนาที่มาจากต่างประเทศ (QS Ranking)	1	0	×
2.4	การตีพิมพ์บทความในวารสารวิชาการที่อยู่ในฐานข้อมูล Scopus และ SJR Quartile 1 – 2 (QS Ranking)	10	5	×
2.5	การเผยแพร่ผลงานรูปแบบ Conference Proceeding ที่อยู่ในฐานข้อมูล Scopus (QS Ranking)	1	0	×

ลำดับ	ชื่อตัวชี้วัด	เป้าหมาย	ผลการดำเนินงาน	การบรรลุ
2.6	ผลงานนวัตกรรมหรือสิ่งประดิษฐ์ที่ยื่นขอสิทธิบัตรหรืออนุสิทธิบัตรในระดับนานาชาติ (QS Stars)			
<b>ด้านที่ 3 เทคโนโลยีสารสนเทศและวิทยบริการจำนวน 5 ตัวชี้วัด</b>				
3.1	ระดับความพึงพอใจของนักศึกษาที่มีต่อการให้บริการด้านเทคโนโลยีสารสนเทศของมหาวิทยาลัย (QS Stars)			
3.2	จำนวนครั้งที่นักศึกษาทำกิจกรรมการเรียนการสอนผ่านระบบออนไลน์ GE (Webometrics)			
3.3	ข่าวหรือกิจกรรมที่เผยแพร่บนเว็บไซต์ และนำ Link ข่าวบนเว็บไซต์แชร์ลงบน Social Media (Webometrics)	360	418	✓
3.4	จำนวนหน้าเพจของแต่ละคณะ/วิทยาลัย/ศูนย์/สำนัก (Webometrics)	5000	6805	✓
3.5	Content ทางวิชาการที่นำเสนอบนสื่อโซเชียลมีเดียในแพลตฟอร์มต่างๆ (QS Ranking) (QS Stars) (Webometrics)	35	38	✓
3.6	การฝากลิงค์ของมหาวิทยาลัยกับหน่วยงานภายนอก (Webometrics)	20	30	✓
3.7	การเข้าเว็บไซต์หน่วยงานจากภายนอกโดเมนของมหาวิทยาลัย (Webometrics)			
3.8	หนังสือ สื่อการสอน หรือสื่ออินเทอร์เน็ตที่จัดซื้อภายใน 12 เดือน (QS Stars)			
3.9	ร้อยละหน้าเพจของมหาวิทยาลัย/ คณะ/ วิทยาลัย/ ศูนย์/ สำนัก ที่มีข้อมูลอย่างน้อย 2 ภาษา (ไทย - อังกฤษ) (QS Ranking, QS Star และ Webometrics)	ร้อยละ 80	ร้อยละ 87.27	✓
<b>ด้านที่ 4 กิจกรรมนักศึกษาและการจัดนิทรรศการ จำนวน ..... ตัวชี้วัด</b>				
4.1	ร้อยละของนักศึกษาที่ได้รับการยกย่องหรือยอมรับในระดับชาติหรือนานาชาติ (QS Ranking) (1.2.1)	0.65	0.88	✓
4.2	จำนวนกิจกรรมต่าง ๆ ที่จัดขึ้นโดยองค์กรหรือหน่วยงานระดับชาติหรือระดับสากลที่มีนักศึกษาของมหาวิทยาลัยเข้าร่วมกิจกรรม (QS Ranking)	1	3	✓
4.3	จำนวนกิจกรรมแนะนำด้านอาชีพให้กับนักศึกษาหรือศิษย์เก่า (QS Stars)	2	2	✓

ลำดับ	ชื่อตัวชี้วัด	เป้าหมาย	ผลการดำเนินงาน	การบรรลุ
4.4	จำนวนชมรมนักศึกษา (QS Stars)	1	1	✓
4.5	จำนวนการจัดแสดงดนตรีภายในมหาวิทยาลัย (QS Stars)	2	2	✓
4.6	จำนวนการแสดงผลงานและการจัดนิทรรศการ (หน่วยงานละ 2 ครั้ง) (QS Stars)	2	2	✓
4.7	จำนวนนักศึกษาที่ได้รับทุนการศึกษาจากแหล่งทุนภายนอกมหาวิทยาลัย (QS Stars)	15	32	✓
4.8	จำนวนนักศึกษาที่ได้รับทุนการศึกษาจากมหาวิทยาลัยคนละไม่น้อยกว่า 10,000 บาท (QS Stars)	3	36	✓
4.9	จำนวนกิจกรรมที่มหาวิทยาลัยให้การช่วยเหลือด้านการกุศล และองค์กรการกุศลระดับชาติหรือนานาชาติ (QS Stars)	2	2	✓
4.10	จำนวนเงินที่มหาวิทยาลัยช่วยเหลือสังคมและชุมชน (QS Stars)	250000	520000	✓
<b>ด้านที่ 5 การติดตามและรายงานผลการดำเนินงาน</b>				
5.1	ร้อยละของบุคลากรที่เข้ารับการฝึกอบรมให้ความรู้เกี่ยวกับเกณฑ์คุณภาพการศึกษาเพื่อการดำเนินงานที่เป็นเลิศ (EdPEX)	ร้อยละ 80	93.98	✓

❖ เกณฑ์การให้คะแนน :

ช่วงปรับเกณฑ์การให้คะแนน+/- ร้อยละ 5.00 ต่อ 1 คะแนน โดยกำหนดเกณฑ์การให้คะแนน ดังนี้

คะแนน 1	คะแนน 2	คะแนน 3	คะแนน 4	คะแนน 5
72.00	77.00	82.00	87.00	92.00

❖ การคำนวณคะแนนจากผลการดำเนินงาน :

ตัวชี้วัด	น้ำหนัก (ร้อยละ)	เป้าหมาย	ผลการดำเนินงาน	ค่าคะแนนที่ได้	ค่าคะแนนถ่วงน้ำหนัก	การบรรลุ
3.1.1 ร้อยละความสำเร็จของแผนการจัดอันดับมหาวิทยาลัย <sup>(9)</sup>	3.00	ร้อยละ 92.00	63.33	1	0.0374	✗

❖ คำชี้แจงการปฏิบัติงาน/มาตรการที่ได้ดำเนินการ :

➤ ฝ่ายแผนงานและประกันคุณภาพ ได้ดำเนินการมอบหมายให้ผู้ที่เกี่ยวข้องดำเนินงาน โดยแบ่งตัวชี้วัดออกเป็น 4 กลุ่มตามที่มหาวิทยาลัย ได้แบ่งไว้ ได้แก่ 1. ด้านวิชาการและการเรียนการสอน 2. ด้านวิจัยและบริการ

วิชาการ 3.ด้านเทคโนโลยีสารสนเทศและวิทยบริการ 4. ด้านกิจการนักศึกษาและการจัดนิทรรศการ เพื่อให้มีความคล่องตัวในดำเนินงานของรองคณบดีแต่ละฝ่ายเป็นผู้รับผิดชอบและดำเนินการเพื่อให้บรรลุตัวชี้วัดดังกล่าว

❖ ปัจจัยสนับสนุนต่อการดำเนินงาน :

- ด้านบุคลากร: ทุกภาคส่วนของวิทยาลัยการเมืองและการปกครองให้ความร่วมมือในการดำเนินงานเพื่อให้บรรลุตัวชี้วัดเป็นอย่างดี
- ด้านงบประมาณ: งบประมาณในการจัดทำโครงการจากวิทยาลัยที่จัดสรรให้มีความเหมาะสม สามารถทำให้โครงการบรรลุผลสำเร็จได้เป็นอย่างดี
- ด้านเครื่องมือ/อุปกรณ์: อุปกรณ์ที่ใช้ในการจัดกิจกรรมส่วนหนึ่งได้รับการสนับสนุนจากวิทยาลัยให้ใช้งานในการจัดกิจกรรมจนบรรลุเป้าหมายของแต่ละโครงการ
- ด้านกระบวนการ/วิธีการ: มีกระบวนการดำเนินงานที่ชัดเจนในแต่ละกิจกรรมทำให้กิจกรรมที่ทำบรรลุวัตถุประสงค์และตัวชี้วัดเป็นไปได้ด้วยดี

❖ อุปสรรคต่อการดำเนินงาน :

- ตัวชี้วัดของแผนการจัดอันดับมหาวิทยาลัยบางตัวชี้วัด ต้องดำเนินงานตามระยะเวลาที่กำหนด จึงส่งผลให้ยังไม่บรรลุผลการดำเนินงานในรอบ 6 เดือน

❖ หลักฐานอ้างอิง:

3.1.1 - 01 รายงานผลการดำเนินงานประจำปี 2565 วิทยาลัยการเมืองและการปกครอง

3.2.1 ร้อยละของนักเรียนที่เข้ามาศึกษาต่อในมหาวิทยาลัยต่อแผนรับนักศึกษาประจำปี

ผู้กำกับดูแลตัวชี้วัด :	รองคณบดีฝ่ายกิจการนักศึกษา	โทรศัพท์ :	02-160-1572
ผู้จัดเก็บข้อมูล :	ฝ่ายกิจการนักศึกษา	โทรศัพท์ :	02-160-1572

❖ ข้อมูลผลการดำเนินงาน :

ข้อมูลพื้นฐานประกอบตัวชี้วัด	หน่วยวัด	ผลการดำเนินงาน ปีการศึกษา		
		2563	2564	2565
1. จำนวนนักเรียนที่เข้ามาศึกษาต่อระดับปริญญาตรี ภาค ปกติ ประจำปีการศึกษา 2566	คน	-	-	869
2. จำนวนนักเรียนตามแผนรับนักศึกษาระดับปริญญาตรี ภาคปกติ ประจำปีการศึกษา 2566	คน			910
3. ร้อยละของนักเรียนที่เข้ามาศึกษาต่อในมหาวิทยาลัยต่อแผนรับนักศึกษาประจำปี	ร้อยละ			95.49

โดยมีผลการดำเนินงาน ดังนี้

รอบการรับสมัคร	แผนรับ	สมัคร	รายงานตัว
<b>ภาพรวมวิทยาลัยการเมืองและการปกครอง</b>			
รอบที่ 1 Portfolio	728	842	418
รอบที่ 2 Quota			
- ทูนเพชร	5	21	2
- วิชาการ/พิเศษ	450	119	67
รอบที่ 3 Admission	570	1143	253
รอบที่ 4 Direct Admission	590	281	129
<b>รวม</b>	<b>910</b>	<b>2406</b>	<b>869</b>

❖ เกณฑ์การให้คะแนน :

ช่วงปรับเกณฑ์การให้คะแนน+/- ร้อยละ 2.00 ต่อ 1 คะแนน โดยกำหนดเกณฑ์การให้คะแนน ดังนี้

คะแนน 1	คะแนน 2	คะแนน 3	คะแนน 4	คะแนน 5
90.00	91.00	93.00	95.00	97.00

❖ การคำนวณคะแนนจากผลการดำเนินงาน :

ตัวชี้วัด	น้ำหนัก (ร้อยละ)	เป้าหมาย	ผลการดำเนินงาน	ค่าคะแนน ที่ได้	ค่าคะแนน ถ่วงน้ำหนัก	การ บรรลุ
3.2.1 ร้อยละของนักเรียนที่เข้ามาศึกษาต่อใน	1.81	ร้อยละ 97.00	95.49	4.2450	0.0959	×

มหาวิทยาลัยต่อแผนรับ นักศึกษาประจำปี						
---	--	--	--	--	--	--

❖ คำชี้แจงการปฏิบัติงาน/มาตรการที่ได้ดำเนินการ :

➤ การปฏิบัติงาน: วิทยาลัยการเมืองและการปกครอง ได้กำหนดแผนรับนักศึกษาประจำปีการศึกษา 2565 และดำเนินการเปิดรับสมัครนักศึกษา

➤ มาตรการที่ได้ดำเนินการ: ตามนโยบายของมหาวิทยาลัยราชภัฏสวนสุนันทา

❖ ปัจจัยสนับสนุนต่อการดำเนินงาน :

➤ ด้านบุคลากร: ผู้บริหาร อาจารย์ และบุคลากร

➤ ด้านงบประมาณ: งบประมาณจัดสรรจากวิทยาลัยการเมืองและการปกครอง

➤ ด้านเครื่องมือ/อุปกรณ์: Facebook, Instagram, line, Twitter, Google adds, Tik Tok

❖ ด้านกระบวนการ/วิธีการ: วิทยาลัยการเมืองและการปกครอง มุ่งดำเนินการประชาสัมพันธ์ ด้วยวิธีการนำเสนอสื่อออนไลน์ที่มากขึ้น เช่น การจัดทำคลิปวิดีโอ การสร้าง content ต่างๆ

❖ หลักฐานอ้างอิง:

3.2.1 - 01 รายงานสรุปข้อมูลร้อยละของนักเรียนที่เข้ามาศึกษาต่อในมหาวิทยาลัยต่อแผนรับนักศึกษาประจำปี 2565

3.3.2 จำนวนนักศึกษาต่างชาติเข้ามาแลกเปลี่ยนอย่างน้อย 1 ภาคเรียน

ผู้กำกับดูแลตัวชี้วัด :	รองคณบดีฝ่ายกิจการนักศึกษา	โทรศัพท์ :	02-160-1572
ผู้จัดเก็บข้อมูล :	ฝ่ายกิจการนักศึกษา	โทรศัพท์ :	02-160-1572

❖ ข้อมูลผลการดำเนินงาน :

ข้อมูลพื้นฐานประกอบตัวชี้วัด	หน่วยวัด	ผลการดำเนินงาน ปีการศึกษา		
		2563	2564	2565
1. จำนวนนักศึกษาต่างชาติเข้ามาแลกเปลี่ยนอย่างน้อย 1 ภาคเรียน	คน			0

โดยมีผลการดำเนินงาน ดังนี้

สาขาที่ศึกษา	จากประเทศ	ระยะเวลาแลกเปลี่ยน	ระดับการศึกษา	จำนวน

❖ เกณฑ์การให้คะแนน :

ช่วงปรับเกณฑ์การให้คะแนน+/- XXX คน ต่อ 1 คะแนน โดยกำหนดเกณฑ์การให้คะแนน ดังนี้

คะแนน 1	คะแนน 2	คะแนน 3	คะแนน 4	คะแนน 5
XXX คน	XXX คน	XXX คน	XXX คน	XXX คน

❖ การคำนวณคะแนนจากผลการดำเนินงาน :

ตัวชี้วัด	น้ำหนัก (ร้อยละ)	เป้าหมาย	ผลการดำเนินงาน	ค่าคะแนน ที่ได้	ค่าคะแนน ถ่วงน้ำหนัก	การบรรลุ
3.3.2 จำนวนนักศึกษาต่างชาติเข้ามาแลกเปลี่ยนอย่างน้อย 1 ภาคเรียน	1.81	25 คน	0	0	0	×

❖ คำชี้แจงการปฏิบัติงาน/มาตรการที่ได้ดำเนินการ :

➤ การปฏิบัติงาน: ดำเนินการประชาสัมพันธ์ให้นักศึกษามาแลกเปลี่ยน โดยไม่เสียค่าใช้จ่ายใดๆ เพิ่มเติม ภายใต้มหาวิทยาลัยที่มี MOU ร่วมกัน

❖ ปัจจัยสนับสนุนต่อการดำเนินงาน :

- ด้านบุคลากร: นักศึกษาวิทยาลัยการเมืองและการปกครอง มหาวิทยาลัยราชภัฏสวนสุนันทา
- ด้านงบประมาณ: วิทยาลัยการเมืองและการปกครองจัดสรรงบประมาณสนับสนุนการดำเนินงาน โครงการแลกเปลี่ยนนักศึกษาเป็นประจำทุกปี
- ด้านเครื่องมือ/อุปกรณ์: วิทยาลัยการเมืองและการปกครองสนับสนุนด้านอุปกรณ์และเครื่องมือในการดำเนินงาน

- ❖ อุปสรรคต่อการดำเนินงาน :
  - เนื่องด้วยการแข่งขันสูงของมหาวิทยาลัยในประเทศไทย ทำให้มีทางเลือกมากขึ้นของนักศึกษาที่จะมาแลกเปลี่ยนในประเทศไทย
  - .....
  
- ❖ หลักฐานอ้างอิง:

3.3.3 จำนวนนักศึกษาของมหาวิทยาลัยที่ไปแลกเปลี่ยนอย่างน้อย 1 ภาคเรียน

ผู้กำกับดูแลตัวชี้วัด :	รองอธิการบดีฝ่ายวิชาการ ผู้ช่วยอธิการบดีฝ่ายวิชาการ	โทรศัพท์ : 02-160-1040 02-160-1404
ผู้จัดเก็บข้อมูล :	ผู้อำนวยการสำนักงานอธิการบดี ผู้อำนวยการกองบริการการศึกษา	02-160-1009 02-160-1095

❖ ข้อมูลผลการดำเนินงาน :

ข้อมูลพื้นฐานประกอบตัวชี้วัด	หน่วยวัด	ผลการดำเนินงาน ปีการศึกษา		
		2563	2564	2565
1. จำนวนนักศึกษาของมหาวิทยาลัยที่ไปแลกเปลี่ยนอย่างน้อย 1 ภาคเรียน	คน			0

โดยมีผลการดำเนินงาน ดังนี้

สาขาวิชา	มหาวิทยาลัยและประเทศ ที่ไปแลกเปลี่ยน	ระยะเวลา แลกเปลี่ยน	ระดับการศึกษา	จำนวน

❖ เกณฑ์การให้คะแนน :

ช่วงปรับเกณฑ์การให้คะแนน+/- XXX คน ต่อ 1 คะแนน โดยกำหนดเกณฑ์การให้คะแนน ดังนี้

คะแนน 1	คะแนน 2	คะแนน 3	คะแนน 4	คะแนน 5
XXX คน	XXX คน	XXX คน	XXX คน	XXX คน

❖ การคำนวณคะแนนจากผลการดำเนินงาน :

ตัวชี้วัด	น้ำหนัก (ร้อยละ)	เป้าหมาย	ผลการดำเนินงาน	ค่าคะแนน ที่ได้	ค่าคะแนน ถ่วงน้ำหนัก	การ บรรลุ
3.3.3 จำนวนนักศึกษาของ มหาวิทยาลัยที่ไปแลกเปลี่ยน อย่างน้อย 1 ภาคเรียน	1.81	18 คน	0	0	0	×

❖ คำชี้แจงการปฏิบัติงาน/มาตรการที่ได้ดำเนินการ :

➤ ด้านการปฏิบัติงาน: ดำเนินการประชาสัมพันธ์ให้นักศึกษามาแลกเปลี่ยน โดยไม่เสียค่าใช้จ่ายใดๆ เพิ่มเติม ภายใต้มหาวิทยาลัยที่มี MOU ร่วมกัน

➤ มาตรการที่ได้ดำเนินการ: ตามข้อตกลงความร่วมมือของเครือข่าย

❖ ปัจจัยสนับสนุนต่อการดำเนินงาน :

- ด้านบุคลากร: นักศึกษาวิทยาลัยการเมืองและการปกครอง มหาวิทยาลัยราชภัฏสวนสุนันทา
- ด้านเครื่องมือ/อุปกรณ์: วิทยาลัยการจัดการอุตสาหกรรมบริการสนับสนุนด้านอุปกรณ์และเครื่องมือในการดำเนินงาน

❖ อุปสรรคต่อการดำเนินงาน :

- ค่าใช้จ่ายในการเดินทางไปศึกษาและค่าใช้จ่ายส่วนตัวของนักศึกษา

❖ หลักฐานอ้างอิง:

3.4.1 จำนวนอาจารย์ชาวต่างชาติที่มีสัญญาจ้างเต็มเวลา

ผู้กำกับดูแลตัวชี้วัด :	รองคณบดีฝ่ายกิจการนักศึกษา	โทรศัพท์ : 02-160-1572
ผู้จัดเก็บข้อมูล :	ฝ่ายกิจการนักศึกษา	โทรศัพท์ : 02-160-1572

❖ ข้อมูลผลการดำเนินงาน :

ข้อมูลพื้นฐานประกอบตัวชี้วัด	หน่วยวัด	ผลการดำเนินงาน ปีงบประมาณ		
		2564	2565	2566
1. จำนวนอาจารย์ชาวต่างชาติที่มีสัญญาจ้างเต็มเวลา	คน			

โดยมีรายชื่อ ดังนี้

- ชื่อ - สกุล สังกัดสาขาวิชา
- ชื่อ - สกุล สังกัดสาขาวิชา

❖ เกณฑ์การให้คะแนน :

ช่วงปรับเกณฑ์การให้คะแนน +/- 1 คน ต่อ 1 คะแนน โดยกำหนดเกณฑ์การให้คะแนน ดังนี้

คะแนน 1	คะแนน 2	คะแนน 3	คะแนน 4	คะแนน 5
-	-	-	1 คน	2 คน

❖ การคำนวณคะแนนจากผลการดำเนินงาน :

ตัวชี้วัด	น้ำหนัก (ร้อยละ)	เป้าหมาย	ผลการดำเนินงาน	ค่าคะแนน ที่ได้	ค่าคะแนน ถ่วงน้ำหนัก	การบรรลุ
3.4.1 จำนวน อาจารย์ ชาวต่างชาติที่มีสัญญาจ้างเต็มเวลา	1.81	2 คน	0	0	0	0

❖ คำชี้แจงการปฏิบัติงาน/มาตรการที่ได้ดำเนินการ :

- .....
- .....

❖ ปัจจัยสนับสนุนต่อการดำเนินงาน :

- .....

❖ อุปสรรคต่อการดำเนินงาน :

- .....

❖ หลักฐานอ้างอิง:

3.5.1 ร้อยละหนังสือแสดงเจตจำนง (LOI) หรือบันทึกความเข้าใจ (MoU) หรือบันทึกข้อตกลง (MoA) ในประเทศที่มีการจัดกิจกรรมร่วมกัน

ผู้กำกับดูแลตัวชี้วัด :	รองคณบดีฝ่ายกิจการนักศึกษา	โทรศัพท์ :	02-160-1572
ผู้จัดเก็บข้อมูล :	ฝ่ายกิจการนักศึกษา	โทรศัพท์ :	02-160-1572

❖ ข้อมูลผลการดำเนินงาน :

ข้อมูลพื้นฐานประกอบตัวชี้วัด	หน่วยวัด	ผลการดำเนินงาน ปีงบประมาณ		
		2564	2565	2566
1. จำนวนหนังสือแสดงเจตจำนง/ข้อตกลงบันทึกความเข้าใจ/ความร่วมมือกับเครือข่ายในประเทศที่มีการจัดกิจกรรมอย่างต่อเนื่อง	เรื่อง	3	3	
2. จำนวนหนังสือแสดงเจตจำนง/บันทึกข้อตกลงความเข้าใจ/ความร่วมมือกับเครือข่ายในประเทศทั้งหมด	เรื่อง			
3. ร้อยละหนังสือแสดงเจตจำนง (LOI) หรือบันทึกความเข้าใจ (MoU) หรือบันทึกข้อตกลง (MoA) ในประเทศที่มีการจัดกิจกรรมร่วมกัน	ร้อยละ	3	3	

โดยมีผลการดำเนินงาน ดังนี้

ชื่อความร่วมมือ	หน่วยงานที่ทำความร่วมมือ	ช่วงระยะเวลา (... ปี พ.ศ. ... - พ.ศ. ...)	ระบุข้อตกลงที่จะดำเนินการร่วมกันตาม LOI/MoU/MoA
หนังสือแสดงเจตจำนง (LOI)			
บันทึกความเข้าใจ (MoU)			
MOU บันทึกความเข้าใจว่าด้วยความร่วมมือทางวิชาการ ระหว่าง กองบัญชาการตำรวจนครบาล กับวิทยาลัยนวัตกรรมและการ (สาขา รัฐศาสตร์)	กองบัญชาการตำรวจนครบาล	2561-ไม่ระบุ	1. พัฒนาคณาจารย์ 2. พัฒนาเครือข่ายไตรภาคี 3. ส่งนักศึกษาไปฝึกประสบการณ์วิชาชีพ

บันทึกข้อตกลง (MoA)			
MOA บันทึกข้อตกลงว่าด้วยความร่วมมือทางวิชาการ วิทยาลัยนวัตกรรมและการจัดการ (สาขารัฐศาสตร์) กับ ตำรวจภูธรภาค 7	ตำรวจภูธรภาค 7	2560-ไม่ระบุ	1. พัฒนาบุคลากร 2. พัฒนาเครือข่ายโทรภาคี 3. ส่งนักศึกษาไปฝึกประสบการณ์วิชาชีพ
MOA บันทึกข้อตกลงว่าด้วยความร่วมมือทางวิชาการ วิทยาลัยนวัตกรรมและการจัดการ (สาขารัฐศาสตร์) กับ ตำรวจภูธรภาค 8	กองบัญชาการตำรวจภูธรภาค 8	2563-ไม่ระบุ	1. พัฒนาบุคลากร 2. พัฒนาเครือข่ายโทรภาคี 3. ส่งนักศึกษาไปฝึกประสบการณ์วิชาชีพ
MOA บันทึกข้อตกลงระหว่างมหาวิทยาลัยราชภัฏสวนสุนันทา กับ กองทัพบก	กองทัพบก	2564-2568	1. ผลิตบัณฑิต 2. พัฒนาบุคลากร 3. จัดฝึกอบรม 4. ส่งนักศึกษาไปฝึกประสบการณ์วิชาชีพ
MOA บันทึกข้อตกลงความร่วมมือทางวิชาการระหว่างกองทัพอากาศ กับ มหาวิทยาลัยราชภัฏสวนสุนันทา	กองทัพอากาศ	2565-2569	1. ผลิตบัณฑิต 2. พัฒนาบุคลากร 3. จัดฝึกอบรม 4. ส่งนักศึกษาไปฝึกประสบการณ์วิชาชีพ
MOA บันทึกข้อตกลงความร่วมมือทางวิชาการ	วิทยาลัยวิทยาศาสตร์การแพทย์เจ้าฟ้าจุฬาภรณฯ, วิทยาลัยสงฆ์นครน่าน มหาวิทยาลัยมหาจุฬาลงกรณราชวิทยาลัย เฉลิมพระเกียรติสมเด็จพระ	2565-2569	1. ผลิตบัณฑิต 2. พัฒนาบุคลากร 3. จัดฝึกอบรม 4. ส่งนักศึกษาไปฝึกประสบการณ์วิชาชีพ

	พระเทพรัตนราชสุดาฯ สยามบรมราช กุมารี, มหาวิทยาลัยธรรมศาสตร์ ศูนย์ลำปาง, มหาวิทยาลัย เทคโนโลยี ราชมงคลล้านนา, มหาวิทยาลัยราชภัฏ กำแพงเพชร, มหาวิทยาลัยราชภัฏ พระนครศรีอยุธยา, มหาวิทยาลัยบูรพา, สำนักงานสาธารณสุข จังหวัดลำปาง, โรงพยาบาลเถิน, ศูนย์ พัฒนาการจัด สวัสดิการสังคมผู้สูงอายุ จังหวัดลำปาง, เทศบาลเมืองแม่ใจ, เทศบาลตำบลแม่มอก และวิสาหกิจชุมชนแม่ ออกหลันลำอีโคโนมี		
--	--	--	--

❖ เกณฑ์การให้คะแนน :

ช่วงปรับเกณฑ์การให้คะแนน+/- ร้อยละ 5.00 ต่อ 1 คะแนน โดยกำหนดเกณฑ์การให้คะแนน ดังนี้

คะแนน 1	คะแนน 2	คะแนน 3	คะแนน 4	คะแนน 5
70.00	75.00	80.00	85.00	90.00

❖ การคำนวณคะแนนจากผลการดำเนินงาน :

ตัวชี้วัด	น้ำหนัก (ร้อยละ)	เป้าหมาย	ผลการ ดำเนินงาน	ค่าคะแนน ที่ได้	ค่าคะแนน ถ่วง น้ำหนัก	การ บรรลุ
3.5.1 ร้อยละ หนังสือ แสดงเจตจำนง (LOI) หรือบันทึกความเข้าใจ (MoU) หรือ บันทึก ข้อตกลง (MoA) ใน ประเทศที่มีการจัด กิจกรรมร่วมกัน	1.81	ร้อยละ 90.00	100	5	0.1129	√

❖ คำชี้แจงการปฏิบัติงาน/มาตรการที่ได้ดำเนินการ :

- การปฏิบัติงาน: วิทยาลัยการเมืองและการปกครองได้ดำเนินการจัดกิจกรรมร่วมกับเครือข่ายต่างๆ โดยมุ่งเน้นที่กิจกรรมพัฒนานักศึกษารวมถึงกิจกรรมฝึกประสบการณ์วิชาชีพของนักศึกษา โดยในรอบ 6 เดือน ได้มีกิจกรรมร่วมกับเครือข่ายแล้วทั้งสิ้น 6 เครือข่าย
- มาตรการที่ได้ดำเนินการ: เร่งจัดกิจกรรมกับเครือข่ายในรูปแบบต่างๆ เพื่อประโยชน์ในการพัฒนา วิทยาลัยการเมืองและการปกครอง และมหาวิทยาลัยราชภัฏสวนสุนันทา

❖ ปัจจัยสนับสนุนต่อการดำเนินงาน :

- ด้านบุคลากร: บุคลากรทั้งสายวิชาการและสายสนับสนุนวิชาการร่วมมือกันดำเนินการกิจกรรมกับเครือข่ายเป็นอย่างดี
- ด้านงบประมาณ: งบประมาณจากสาขาวิชาและจากหน่วยงานภายนอก
- ด้านเครื่องมือ/อุปกรณ์: ระบบเทคโนโลยีสารสนเทศที่ทันสมัย
- ด้านกระบวนการ/วิธีการ: กระบวนการจัดกิจกรรมตามข้อตกลงความร่วมมือกับเครือข่าย

❖ อุปสรรคต่อการดำเนินงาน :

- ปัญหาภายหลังการระบาดของโรคติดเชื้อไวรัสโคโรนา (COVID-19) ส่งผลให้สถานประกอบการบางแห่งปรับเปลี่ยนองค์กร และไม่ได้เปิดรับนักศึกษาฝึกประสบการณ์วิชาชีพ

❖ หลักฐานอ้างอิง:

3.5.1 - 01 MOU บันทึกความเข้าใจว่าด้วยความร่วมมือทางวิชาการ ระหว่าง กองบัญชาการตำรวจนครบาล กับวิทยาลัยนวัตกรรมการและการ (สาขารัฐศาสตร์)

- 3.5.1 - 02 MOA บันทึกข้อตกลงว่าด้วยความร่วมมือทางวิชาการ วิทยาลัยนวัตกรรมการจัดการ (สาขารัฐศาสตร์) กับตำรวจภูธรภาค 7
- 3.5.1 - 03 MOA บันทึกข้อตกลงว่าด้วยความร่วมมือทางวิชาการ วิทยาลัยนวัตกรรมการจัดการ (สาขารัฐศาสตร์) กับตำรวจภูธรภาค 8
- 3.5.1 - 04 MOA บันทึกข้อตกลง ระหว่างมหาวิทยาลัยราชภัฏสวนสุนันทา กับกองทัพบก
- 3.5.1 - 05 MOA บันทึกข้อตกลงความร่วมมือทางวิชาการระหว่างกองทัพเรือ กับมหาวิทยาลัยราชภัฏสวนสุนันทา
- 3.5.1 - 06 MOA บันทึกข้อตกลงความร่วมมือทางวิชาการ

3.6.1 จำนวนกิจกรรมที่ดำเนินการร่วมกับมหาวิทยาลัยต่างประเทศที่อยู่ในลำดับ 1-500 QS Rankings <sup>(11)</sup>

ผู้กำกับดูแลตัวชี้วัด :	รองคณบดีฝ่ายกิจการนักศึกษา	โทรศัพท์ :	02-160-1572
ผู้จัดเก็บข้อมูล :	ฝ่ายกิจการนักศึกษา	โทรศัพท์ :	02-160-1572

❖ ข้อมูลผลการดำเนินงาน :

ข้อมูลพื้นฐานประกอบตัวชี้วัด	หน่วยวัด	ผลการดำเนินงาน ปีงบประมาณ		
		2564	2565	2566
1. จำนวนกิจกรรมที่ดำเนินการร่วมกับมหาวิทยาลัยต่างประเทศที่อยู่ในลำดับ 1-500 QS Rankings	กิจกรรม	-	-	1

โดยมีผลการดำเนินงาน ดังนี้

ชื่อมหาวิทยาลัยต่างประเทศ	อันดับ QS Rankings พ.ศ. 2567	กิจกรรมที่ได้ดำเนินการร่วมกันในปีงบประมาณ พ.ศ. 2566	ว/ด/ป ที่ดำเนินการ	ผลการดำเนินงานของการจัดกิจกรรม
ประเภทจัดกิจกรรมทางวิชาการ				

❖ เกณฑ์การให้คะแนน :

ช่วงปรับเกณฑ์การให้คะแนน +/- 1 กิจกรรม ต่อ 1 คะแนน โดยกำหนดเกณฑ์การให้คะแนน ดังนี้

คะแนน 1	คะแนน 2	คะแนน 3	คะแนน 4	คะแนน 5
-	-	-	-	1 กิจกรรม

❖ การคำนวณคะแนนจากผลการดำเนินงาน :

ตัวชี้วัด	น้ำหนัก (ร้อยละ)	เป้าหมาย	ผลการดำเนินงาน	ค่าคะแนนที่ได้	ค่าคะแนนถ่วงน้ำหนัก	การบรรลุ
3.6.1 จำนวนกิจกรรมที่ดำเนินการร่วมกับมหาวิทยาลัยต่างประเทศที่อยู่ในลำดับ 1-500 QS Rankings <sup>(11)</sup>	3.00	1 กิจกรรม	1	5	0.1129	√

❖ คำชี้แจงการปฏิบัติงาน/มาตรการที่ได้ดำเนินการ :

- การปฏิบัติงาน: : ดำเนินการกิจกรรมภายใต้มหาวิทยาลัยที่มี MOU ร่วมกันในระดับ 1-500
- มาตรการที่ได้ดำเนินการ: ตามข้อตกลงความร่วมมือของเครือข่าย

- ❖ ปัจจัยสนับสนุนต่อการดำเนินงาน :
  - ด้านงบประมาณ: วิทยาลัยการเมืองและการปกครองจัดสรรงบประมาณสนับสนุนการดำเนินงานโครงการกิจกรรมร่วมกัน
  
- ❖ อุปสรรคต่อการดำเนินงาน :
  - อันดับมหาวิทยาลัย 1-500 มีจำนวน MOU ที่จำกัด ซึ่งในอนาคตต้องจัดทำความร่วมมือเพิ่มเติมเพื่อให้บรรลุวัตถุประสงค์
- ❖ หลักฐานอ้างอิง:
  - 3.6.1 - 01 รายงานสรุปโครงการบรรยายพิเศษ หัวข้อ “EU-INDOPACIFIC RELATIOS?”

## ภาคผนวก









วิทยาลัยการเมืองและการปกครอง มหาวิทยาลัยราชภัฏสวนสุนันทา  
College of Politics and Government Suan Sunandha Rajabhat University





วันที่ 20 ธันวาคม 2565 ผู้ช่วยศาสตราจารย์ พลตำรวจโท ดร.สันฐาน ชยพันธ์ คณะบดีวิทยาลัยการเมืองและการปกครอง เข้าร่วมงานเปิดบ้าน OPEN HOUSE SSRU 2022 ของวิทยาลัยการเมืองและการปกครอง มหาวิทยาลัยราชภัฏสวนสุนันทา

[http://cpg.ssrุ.ac.th](http://cpg.ssrु.ac.th)  cpgssru  cpg@ssru.ac.th  02-1601571-73

วิทยาลัยการเมืองและการปกครอง มหาวิทยาลัยราชภัฏสวนสุนันทา  
College of Politics and Government Suan Sunandha Rajabhat University







บุคลากรวิทยาลัยการเมืองและการปกครอง พร้อมทีมสโมสรนักศึกษา พร้อมแล้วสำหรับงาน Open house วันที่สอง เปิดบ้านการศึกษา เชิญชวนน้องๆ มาเรียน ที่วิทยาลัยการเมืองและการปกครอง

<http://cpg.ssrุ.ac.th>  cpgssru  cpg@ssru.ac.th  02-1601571-73

วิทยาลัยการเมืองและการปกครอง มหาวิทยาลัยราชภัฏสวนสุนันทา  
College of Politics and Government Suan Sunandha Rajabhat University







บรรยากาศช่วงเช้าวันแรกของงานเปิดบ้าน OPEN HOUSE SSRU 2022 วันที่ 20 - 21 ธันวาคม 2565 ของวิทยาลัยการเมืองและการปกครอง มหาวิทยาลัยราชภัฏสวนสุนันทา

<http://cpg.ssrุ.ac.th>  cpgssru  cpg@ssru.ac.th  02-1601571-73



## ที่ปรึกษา

ผศ.(พิเศษ)พล.ต.ท ดร.สัณฐาน ชยนนท์	คณบดีวิทยาลัยการเมืองและการปกครอง
ผศ.ดร.วิจิตรา ศรีสอน	รองคณบดีฝ่ายบริหาร
อาจารย์ ดร.กীরติวรรณ กัลยาณมิตร	รองคณบดีฝ่ายวิชาการ
ผศ.ดร.จักรวาล สุขไมตรี	รองคณบดีฝ่ายแผนงานและประกันคุณภาพ
ผศ.ดร.บารมีบุญ แสงจันทร์	รองคณบดีฝ่ายวิจัยและบริการวิชาการ
ผศ.พ.ต.ท.ดร.ไวพจน์ กุลาชัย	รองคณบดีฝ่ายกิจการศึกษา

## ผู้จัดเก็บข้อมูล

นายลิขิต	เกิดมงคล	หัวหน้าฝ่ายบริการการศึกษา
นางสาวหนึ่งฤทัย	ผ่องสุภา	ฝ่ายบริการการศึกษา
นางสาวณัฐกฤดา	ทองซัด	ฝ่ายบริการการศึกษา
นางสาวณัชพร	กาญจนากร	ฝ่ายบุคคล
นายวัชรารักษ์	เฉลยปราชญ์	ฝ่ายวิจัยและบริการวิชาการ
นายธวัชชัย	อำโพธิ์ศรี	ฝ่ายกิจการนักศึกษา

## เรียบเรียง/รูปเล่ม

นายอิทธิเชษฐ์	กาฬสุวรรณ	ฝ่ายแผนงานและประกันคุณภาพ
นางสาวรัชฎ์ลักษณ์	ทองสุข	ฝ่ายแผนงานและประกันคุณภาพ



# วิทยาลัยการเมืองและการปกครอง มหาวิทยาลัยราชภัฏสวนสุนันทา

[HTTP://CP.SSRU.AC.TH/TH](http://cp.ssrु.ac.th/th)